

# **STATISZTIKAI ADATOK**

Szerkesztette  
**CZETHOFFER ÉVA**

Összeállította  
**KÖLLŐ JÁNOS**  
**LAKATOS JUDIT**  
**TAJTI JÓZSEF**

A 2000-től kiadott Munkaerőpiaci Tükörben publikált munkapiaci folyamatokat leíró táblázatok teljes anyaga letölthető a Közgazdaság- és Regionális Tudományi Kutatóközpont Adatbankjának honlapjáról: <https://adatbank.krtk.mta.hu/adatbazisok/elerheto-adatbazisok/>.

1. Alapvető gazdasági adatok
  2. Népeség
  3. Gazdasági aktivitás
  4. Foglalkoztatottak
  5. Munkanélküliek
  6. Keresetek
  7. Oktatás
  8. Munkaerő-kereslet
  9. Regionális különbségek
  10. Munkaügyi kapcsolatok
  11. Jóléti ellátások
  12. Munkát terhelő adók
  13. Nemzetközi adatok
- A fontosabb adatok forrásai

#### Rövidítések

ITM	Innovációs és Technológiai Minisztérium
KSH	Rendszeres kiadványokból összeállított tábla
KSH IMS	KSH intézményi munkaügyi statisztika
KSH MEF	KSH Munkaerő-felmérés
KSH MEM	KSH Munkaerő-mérleg
MÁK	Magyar Államkincstár
NAV	Nemzeti Adó- és Vámhivatal
NFA	Nemzeti Foglalkoztatási Alap
NFSZ	Nemzeti Foglalkoztatási Szolgálat
NFSZ BT	NFSZ Bértarifa-felvétel
NFSZ IR	NFSZ Integrált (nyilvántartási) Rendszer
NFSZ PROG	NFSZ Rövid Távú Munkaerőpiaci Prognózis
NFSZ REG	NFSZ regisztere
NSZ	Népszámlálás
NYUFIG	Nyugdíjfolyósító Igazgatóság
PM	Pénzügyminisztérium
TB	Társadalombiztosítás

#### Jelmagyarázat

- ( - ) A megfigyelt statisztikai jelenség nem fordult elő.  
( .. ) Az adat nem ismeretes.  
( n.é. ) A mutató nem értelmezhető.  
( ... ) Adatvédelmi korlátok miatt nem közölhető adat.

1.1. táblázat: Alapvető gazdasági mutatók

Év	GDP <sup>a</sup>	Ipari termelés <sup>b</sup>	Kivitel <sup>c</sup>	Behozatal <sup>c</sup>	Reálkereset	Foglalkoztatás	Fogyasztói árindex	Munkanélküliségi ráta
1995	101,5	104,6	108,4	96,1	87,8	98,1	128,2	10,2
2000	104,2	118,1	121,7	120,8	101,5	101,0	109,8	6,4
2001	104,1	103,7	107,7	104,0	106,4	100,3	109,2	5,7
2002	104,7	103,2	105,9	105,1	113,6	100,1	105,3	5,8
2003	104,1	106,9	109,1	110,1	109,2	101,3	104,7	5,9
2004	104,8	107,8	118,4	115,2	98,9	99,4	106,8	6,1
2005	104,2	106,8	111,5	106,1	106,3	100,0	103,6	7,2
2006	104,0	109,9	118,0	114,4	103,6	100,7	103,9	7,5
2007	100,2	107,9	115,8	112,0	95,4	99,3	108,0	7,4
2008	101,1	100,0	104,2	104,3	100,8	98,6	106,1	7,8
2009	93,3	82,2	87,3	82,9	97,7	97,4	104,2	10,0
2010	100,7	110,6	116,9	115,1	101,8	99,6	104,9	11,2
2011	101,8	105,6	109,9	106,7	102,4	100,7	103,9	11,0
2012	98,5	98,2	100,7	99,9	96,6	101,8	105,7	11,0
2013	102,0	101,1	104,2	105,0	103,1	101,7	101,7	10,2
2014	104,2	107,7	106,9	108,8	103,2	105,3	99,8	7,7
2015	103,8	107,4	107,8	106,3	104,4	102,7	99,9	6,8
2016	102,2	100,9	104,4	104,9	107,4	103,4	100,4	5,1
2017	104,3	104,6	105,9	108,3	110,3	101,6	102,4	4,2
2018	105,1	103,5	104,3	106,4	108,3	101,1	102,8	3,7
2019	104,9	105,4	104,2	105,7	107,7	101,0	103,4	3,4

<sup>a</sup> 1995 után módszertani változás a pénzközvetítés fel nem osztott szolgáltatási díjának elszámolásában. 2014-ben módszertani revízió az ESA2010-re történő átállás miatt. Kiigazítás nélküli adat. Előző év = 100.

<sup>b</sup> 1995–2000: 5 fő feletti kör, 2001–: víz és hulladékgyűjtés nélkül, 5 főnél kisebb vállalkozásokkal együtt.

<sup>c</sup> Volumen index.

Megjegyzés: A munkanélküliségi ráta kivételével előző év = 100.

Forrás: GDP: *STADAT* (2020.02.28-i frissítés). Ipari termelési volumen indexe: 2001–: *STADAT* (2020.03.20-i frissítés). Kivitel és behozatal: 2001–: *STADAT* (2020.03.03-i frissítés). Reálkereset: *STADAT* (2020.02.26-i frissítés). Foglalkoztatás: *KSH MEF* (2020.03.13-i frissítés). Fogyasztói árindex: *STADAT* (2020.01.13-i frissítés). Munkanélküliségi ráta: *STADAT* (2020.03.13-i frissítés).

A forrás adatok xls formátumban letölthetők: [http://www.bpdata.eu/mpt/2019hut01\\_01](http://www.bpdata.eu/mpt/2019hut01_01)

1.1. ábra: Alapvető gazdasági mutatók éves változása

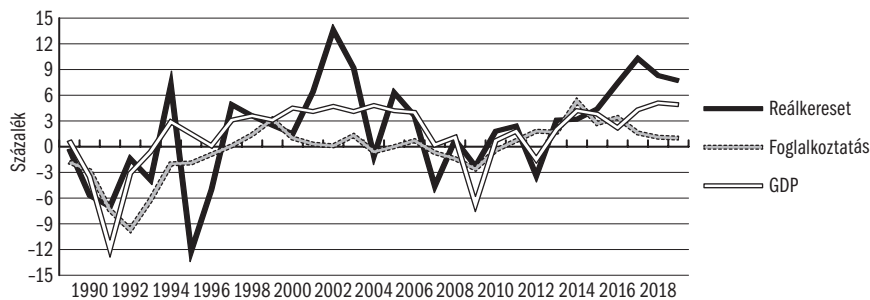

Forrás: *KSH*.

A forrás adatok xls formátumban letölthetők: [http://www.bpdata.eu/mpt/2019hua01\\_01](http://www.bpdata.eu/mpt/2019hua01_01)

1.2. ábra: GDP éves időszora (2000=100%)

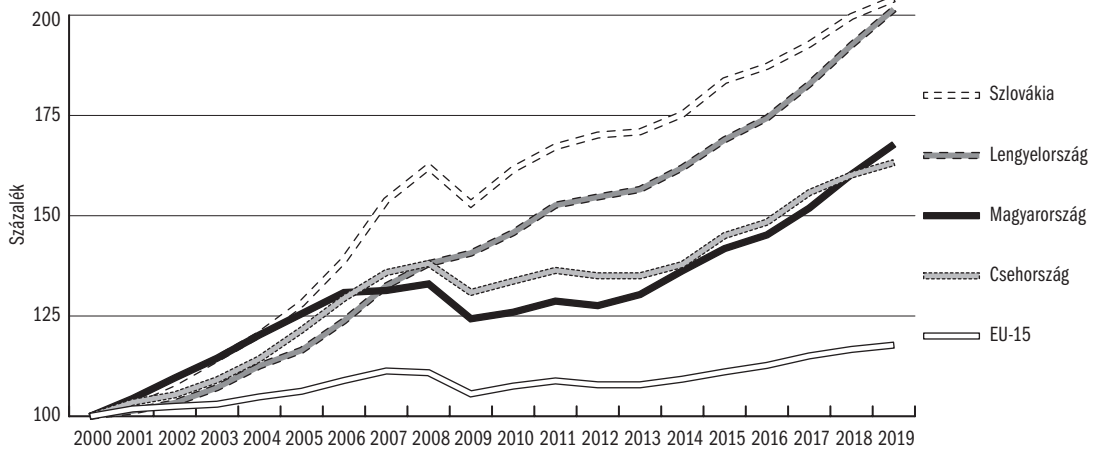

Forrás: Eurostat.

A forrás adatok xls formátumban letölthetők: [http://www.bpdata.eu/mpt/2019hua01\\_02](http://www.bpdata.eu/mpt/2019hua01_02)

1.3. ábra: Foglalkoztatási ráta, 15-64 évesek

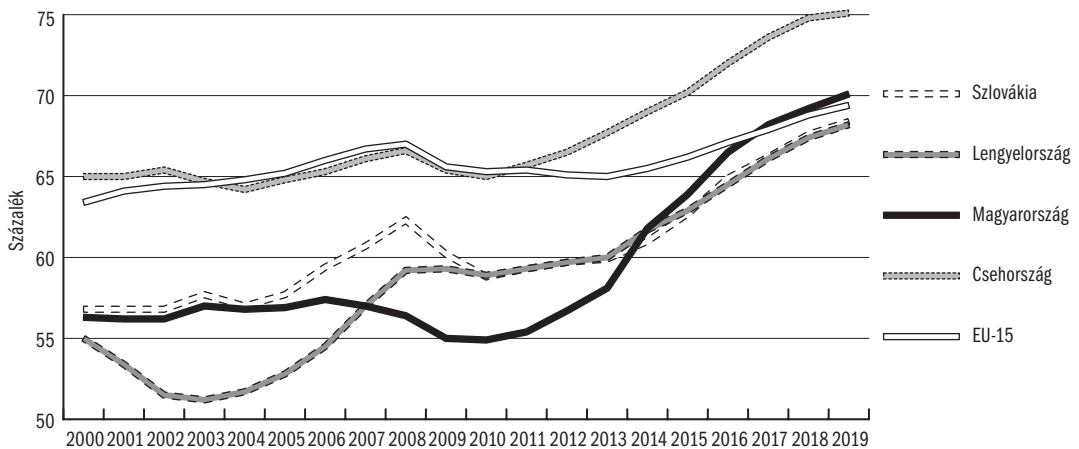

Forrás: Eurostat.

A forrás adatok xls formátumban letölthetők: [http://www.bpdata.eu/mpt/2019hua01\\_03](http://www.bpdata.eu/mpt/2019hua01_03)

2.1. táblázat: Népeesség<sup>a</sup>

Év	Ezer fő	1992 = 100	Éves változás	15-64 év közötti népeesség, ezer fő	Demográfiai függőségi ráta	
					Teljes népeesség <sup>b</sup>	Idős népeesség <sup>c</sup>
2006	10 077	97,1	-0,2	6 931,8	0,45	0,23
2007	10 066	97,0	-0,1	6 932,4	0,45	0,23
2008	10 045	96,8	-0,2	6 912,7	0,45	0,24
2009	10 031	96,7	-0,1	6 898,1	0,45	0,24
2010	10 014	96,5	-0,1	6 874,0	0,46	0,24
2011	9 986	96,3	-0,2	6 857,4	0,46	0,24
2012	9 932	95,7	..	6 815,7	0,46	0,25
2013	9 909	95,5	-0,2	6 776,3	0,46	0,25
2014	9 877	95,2	-0,3	6 719,7	0,47	0,26
2015	9 856	95,0	-0,2	6 664,2	0,48	0,27
2016	9 830	94,7	-0,3	6 609,4	0,49	0,27
2017	9 798	94,4	-0,3	6 546,7	0,50	0,28
2018	9 778	94,2	-0,5	6 504,5	0,50	0,28
2019	9 773	94,2	-0,1	6 461,1	0,51	0,29

<sup>a</sup> Január 1. népeességszám. A 2006–2011 közötti adatok a 2001. február 1-jei eszmei időpontnak megfelelően végrehajtott népszámlálás alapján készült tovább- illetve visszavezetett, 2012-től pedig a 2011. október 1-jei eszmei időpontnak megfelelően végrehajtott népszámláláson alapuló továbbvezetett adatok.

<sup>b</sup>  $(0-14 \text{ éves népeesség} + 64 \text{ feletti népeesség}) / (15-64 \text{ éves népeesség})$

<sup>c</sup>  $64 \text{ év feletti népeesség} / 15-64 \text{ éves népeesség}$

Forrás: KSH STADAT (2019.07.15-i frissítés).

A forrás adatok xls formátumban letölthetők: [http://www.bpdata.eu/mpt/2019hut02\\_01](http://www.bpdata.eu/mpt/2019hut02_01)

2.2. táblázat: A népeesség száma főbb korcsoportok szerint, ezer fő<sup>a</sup>

Év	éves					Együtt
	0-14	15-24	25-54	55-64	65+	
2006	1 553,5	1 302,0	4 399,8	1 230,0	1 590,7	10 076,6
2007	1 529,7	1 285,9	4 393,9	1 251,5	1 605,1	10 066,1
2008	1 508,8	1 273,3	4 377,1	1 262,3	1 623,9	10 045,4
2009	1 492,6	1 259,9	4 346,1	1 292,0	1 640,3	10 030,9
2010	1 476,9	1 253,4	4 293,7	1 326,9	1 663,5	10 014,4
2011	1 457,2	1 231,7	4 257,7	1 367,8	1 671,3	9 985,7
2012	1 440,3	1 214,1	4 164,6	1 437,0	1 675,9	9 931,9
2013	1 430,9	1 196,4	4 144,8	1 435,0	1 701,7	9 908,8
2014	1 425,8	1 172,8	4 123,8	1 423,2	1 731,8	9 877,4
2015	1 427,2	1 147,1	4 112,6	1 404,5	1 764,2	9 855,6
2016	1 424,4	1 120,1	4 109,6	1 379,7	1 796,6	9 830,4
2017	1 422,9	1 089,7	4 105,3	1 351,4	1 828,3	9 797,6
2018	1 421,9	1 068,0	4 118,7	1 317,8	1 852,0	9 778,4
2019	1 421,8	1 048,8	4 136,8	1 275,4	1 890,0	9 772,8

<sup>a</sup> Január 1. népeességszám. A 2006–2011 közötti adatok a 2001. február 1-jei eszmei időpontnak megfelelően végrehajtott népszámlálás alapján készült tovább- illetve visszavezetett, 2012-től pedig a 2011. október 1-jei eszmei időpontnak megfelelően végrehajtott népszámláláson alapuló továbbvezetett adatok.

Forrás: KSH STADAT (2019.07.15-i frissítés).

A forrás adatok xls formátumban letölthetők: [http://www.bpdata.eu/mpt/2019hut02\\_02](http://www.bpdata.eu/mpt/2019hut02_02)

2.1. ábra: Magyarország népességének korösszetétele, 1980, 2019

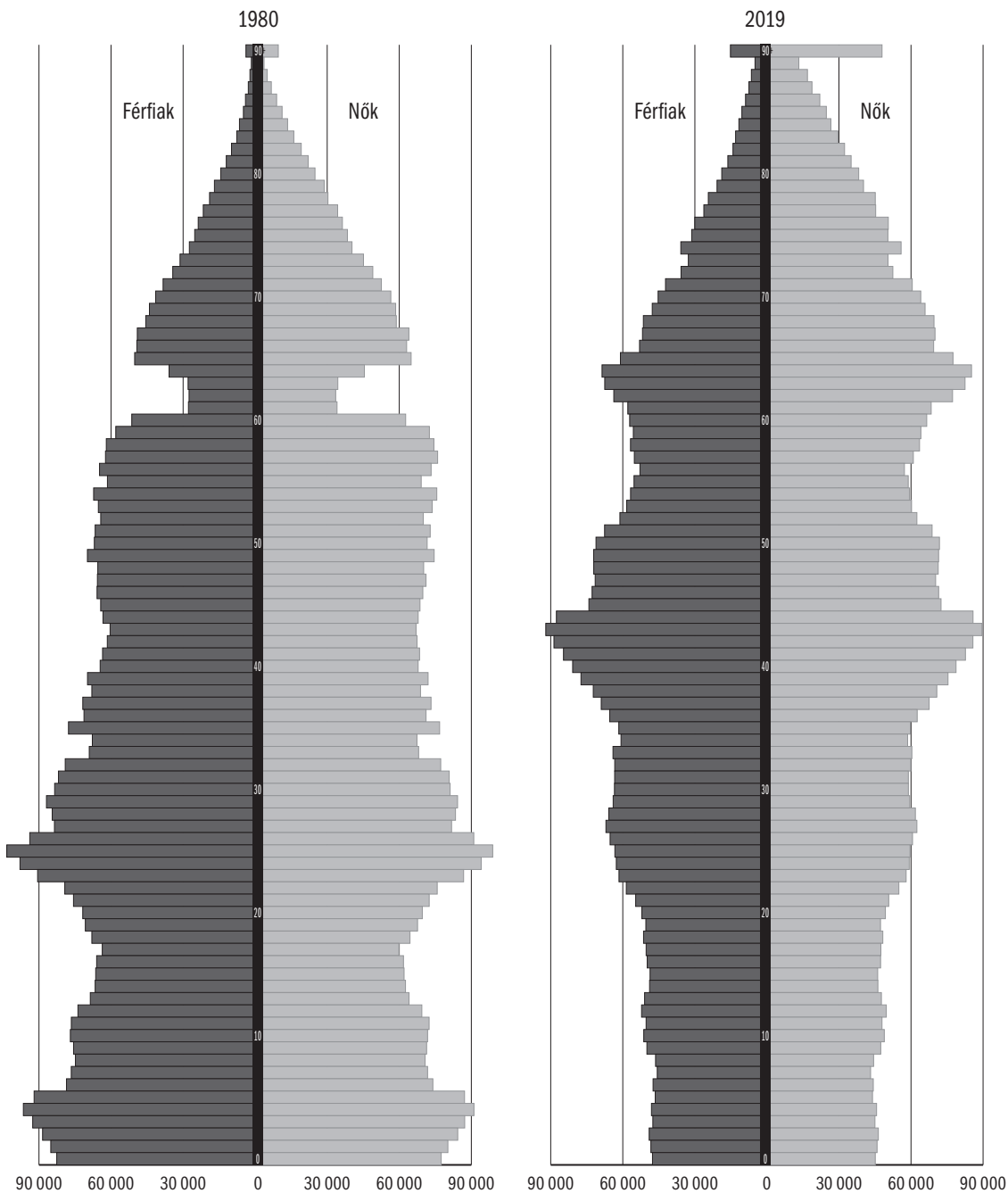

Forrás: KSH.

A forrás adatok xls formátumban letölthetők: [http://www.bpdata.eu/mpt/2019hua02\\_01](http://www.bpdata.eu/mpt/2019hua02_01)

2.3. táblázat: A férfi népességszám alakulása főbb korcsoportok szerint, ezer fő<sup>a</sup>

Év	0-14	15-24	25-59	60-64	65+	Együtt
	éves					
2005	809,5	674,6	2 480,0	252,2	576,8	4 793,1
2006	796,7	664,0	2 493,7	249,3	580,9	4 784,6
2007	784,5	655,4	2 503,7	249,4	586,1	4 779,1
2008	773,9	649,2	2 501,3	252,5	592,8	4 769,6
2009	765,8	642,7	2 497,0	258,4	599,2	4 763,1
2010	757,7	640,4	2 488,8	261,7	608,3	4 756,9
2011	747,6	629,7	2 480,4	274,7	611,5	4 743,9
2012	739,5	623,1	2 449,9	294,1	617,9	4 724,6
2013	734,7	614,4	2 439,4	297,0	630,5	4 716,0
2014	732,2	602,1	2 419,1	305,3	644,7	4 703,4
2015	732,8	589,1	2 395,1	319,1	659,7	4 695,8
2016	731,3	575,8	2 379,0	327,1	675,3	4 688,5
2017	730,4	560,3	2 365,0	330,8	688,9	4 675,4
2018	730,0	549,2	2 365,5	327,0	699,9	4 671,6
2019	730,0	540,0	2 373,7	315,0	717,1	4 675,8

<sup>a</sup> Január 1. népességszám. A 2005–2011 közötti adatok a 2001. február 1-jei eszmei időpontnak megfelelően végrehajtott népszámlálás alapján készült tovább- illetve visszavezetett, 2012-től pedig a 2011. október 1-jei eszmei időpontnak megfelelően végrehajtott népszámláláson alapuló továbbvezetett adatok.

Forrás: *KSH STADAT* (2019.07.15-i frissítés).

A forrás adatok xls formátumban letölthetők: [http://www.bpdata.eu/mpt/2019hut02\\_03](http://www.bpdata.eu/mpt/2019hut02_03)

2.4. táblázat: A női népességszám alakulása főbb korcsoportok szerint, ezer fő<sup>a</sup>

Év	0-14	15-24	25-54	55-59	60+	Együtt
	éves					
2005	770,2	647,4	2 221,9	341,7	1 323,1	5 304,3
2006	756,8	638,6	2 213,0	356,6	1 327,0	5 292,0
2007	745,1	630,6	2 206,8	369,6	1 335,0	5 287,1
2008	734,9	624,1	2 194,5	373,2	1 349,1	5 275,8
2009	726,8	617,2	2 176,0	381,8	1 366,1	5 267,9
2010	719,2	613,1	2 145,5	396,8	1 382,8	5 257,4
2011	709,6	601,9	2 124,0	404,4	1 401,9	5 241,8
2012	700,8	590,9	2 079,5	416,2	1 419,9	5 207,3
2013	696,2	582,0	2 066,5	411,2	1 436,9	5 192,8
2014	693,6	570,7	2 052,7	395,5	1 461,5	5 174,0
2015	694,4	558,0	2 043,2	370,2	1 494,0	5 159,8
2016	693,1	544,3	2 037,9	347,4	1 519,2	5 142,0
2017	692,5	529,4	2 032,5	327,9	1 539,9	5 122,3
2018	691,9	518,8	2 035,0	314,1	1 547,0	5 106,8
2019	691,8	508,8	2 038,9	304,7	1 552,8	5 097,0

<sup>a</sup> Január 1. népességszám. A 2005–2011 közötti adatok a 2001. február 1-jei eszmei időpontnak megfelelően végrehajtott népszámlálás alapján készült tovább- illetve visszavezetett, 2012-től pedig a 2011. október 1-jei eszmei időpontnak megfelelően végrehajtott népszámláláson alapuló továbbvezetett adatok.

Forrás: *KSH STADAT* (2019.07.15-i frissítés).

A forrás adatok xls formátumban letölthetők: [http://www.bpdata.eu/mpt/2019hut02\\_04](http://www.bpdata.eu/mpt/2019hut02_04)

3.1. táblázat: A 15 éves és idősebb népesség gazdasági aktivitása, ezer fő<sup>a</sup>

Év	15-59 éves férfiak, 15-54 éves nők							60 éves és idősebb férfiak, 55 éves és idősebb nők				
	Foglalkoztatott	Munkanélküli	Inaktívak					Együtt	Foglalkoztatott	Munkanélküli	Nyugdíjas és egyéb inaktív	Együtt
			Nyugdíjas	Nappali tagozatos tanuló	Gyes-en, gyed-en, gyet-en lévő	Egyéb inaktív	Inaktív összesen					
1990	4 534,3	62,4	284,3	548,9	249,7	297,5	1 380,4	5 977,1	345,7	0,0	1 944,9	2 290,6
1991	4 270,5	253,3	335,6	578,2	259,8	317,1	1 490,7	6 014,5	249,5	0,0	2 045,2	2 294,7
1992	3 898,4	434,9	392,7	620,0	262,1	435,9	1 710,7	6 044,0	184,3	9,8	2 101,7	2 295,8
1993	3 689,5	502,6	437,5	683,9	270,5	480,1	1 872,0	6 064,1	137,5	16,3	2 141,2	2 295,0
1994	3 633,1	437,4	476,5	708,2	280,9	540,7	2 006,3	6 076,8	118,4	11,9	2 163,8	2 294,1
1995	3 571,3	410,0	495,2	723,4	285,3	596,1	2 100,0	6 081,3	107,5	6,4	2 180,6	2 294,5
1996	3 546,1	394,0	512,7	740,0	289,2	599,4	2 141,2	6 081,3	102,1	6,1	2 184,6	2 292,8
1997	3 549,5	342,5	542,9	752,0	289,0	599,9	2 183,8	6 075,8	96,9	6,3	2 189,0	2 292,2
1998	3 608,5	305,5	588,8	697,0	295,5	565,7	2 147,0	6 061,0	89,3	7,5	2 197,6	2 294,4
1999	3 701,0	283,3	534,7	675,6	295,3	549,8	2 055,4	6 039,6	110,4	1,4	2 185,2	2 297,0
2000	3 745,9	261,4	517,9	721,7	281,4	571,4	2 092,4	6 099,7	130,3	2,3	2 268,0	2 400,6
2001	3 742,6	231,7	516,3	717,9	286,6	601,6	2 122,4	6 096,7	140,7	2,4	2 271,8	2 414,9
2002	3 719,6	235,7	507,1	738,3	286,8	593,0	2 125,2	6 080,5	164,1	3,2	2 263,9	2 431,2
2003	3 719,0	239,6	485,0	730,7	286,9	595,0	2 097,6	6 056,2	202,9	4,9	2 245,6	2 453,4
2004	3 663,1	247,2	480,5	739,8	282,4	622,4	2 125,1	6 035,4	237,3	5,7	2 236,1	2 479,1
2005	3 653,9	296,0	449,7	740,8	278,6	590,3	2 059,4	6 009,3	247,6	7,9	2 258,3	2 513,8
2006	3 680,1	309,9	416,1	811,4	261,1	524,3	2 012,9	6 002,9	248,3	8,4	2 270,2	2 526,9
2007	3 649,5	303,7	413,2	822,7	273,9	519,7	2 029,5	5 982,7	252,5	8,4	2 292,9	2 553,8
2008	3 596,3	315,5	394,7	814,3	282,2	549,0	2 040,2	5 952,0	252,0	10,9	2 323,6	2 586,5
2009	3 480,9	403,0	360,3	805,7	282,0	578,4	2 026,4	5 910,3	266,9	14,8	2 345,7	2 627,4
2010	3 435,8	450,1	336,6	805,4	275,9	558,1	1 976,0	5 861,9	298,5	19,3	2 353,3	2 671,1
2011	3 430,1	440,9	296,4	783,8	280,7	557,9	1 932,0	5 789,8	328,9	25,1	2 366,3	2 720,3
2012	3 498,6	447,0	260,1	769,6	263,2	484,3	1 777,2	5 722,8	328,6	26,1	2 407,2	2 761,9
2013	3 551,1	415,7	247,6	737,3	255,4	466,4	1 706,7	5 673,5	341,6	25,2	2 424,5	2 791,3
2014	3 720,7	317,5	222,3	701,2	237,8	412,5	1 573,8	5 612,0	380,0	25,8	2 419,0	2 824,8
2015	3 782,1	281,3	197,3	688,8	240,0	368,1	1 494,2	5 557,6	428,4	26,5	2 400,8	2 855,7
2016	3 860,6	211,3	181,6	656,3	242,4	361,2	1 441,5	5 483,8	491,0	23,3	2 364,1	2 878,4
2017	3 909,9	172,2	164,1	636,5	233,1	362,0	1 362,5	5 444,7	511,4	19,6	2 356,7	2 887,7
2018	3 933,9	158,3	140,9	627,6	232,1	368,4	1 369,0	5 461,2	535,6	13,6	2 339,2	2 888,4
2019	3 953,0	148,3	147,3	618,4	226,2	365,6	1 357,5	5 458,8	559,1	11,4	2 320,4	2 890,9

<sup>a</sup> Éves átlagos értékek.

Megjegyzés: A népességszám és a teljeskörűsítés súlyszámai 1999-ig az 1990. évi népszámláláson, 2000-től pedig a 2001. évi népszámláláson alapulnak. A népességszám 2012-től a 2011. évi népszámláláson alapul, de a MEF teljeskörűsítéséhez használt népesség adatok – az általános gyakorlattól eltérően – 2006-ig visszamenőlegesen korrigálásra kerültek.

A foglalkoztatottakra vonatkozó adat tartalmazza a sorkatonákat, a nyugdíj és az anyasági ellátás mellett foglalkoztatottakat is. A tanulóakra vonatkozó 1995–97. évi adatok becslések. Az egyéb inaktív kategóriát az évközepe népségszámából kiindulva kivonással határoztuk meg, így abban elvileg a MEF megfigyelési körébe nem tartozó intézményi népesség, illetve a továbbvezetés miatti korrekció is megjelenik.

Forrás: Nyugdíjasok: 1990–91: NYUFIG, 1992–: KSH MEF. Gyes, gyed, gyet: 1997-ig TB és becslés, utána MEF. Munkanélküliség: 1990–91: NFSZ REG, 1992–: KSH MEF.

A forrás adatok xls formátumban letölthetők: [http://www.bpdata.eu/mpt/2019hut03\\_01](http://www.bpdata.eu/mpt/2019hut03_01)



3.2. táblázat: A 15 éves és idősebb férfiak gazdasági aktivitása, ezer fő<sup>a</sup>

Év	15-59 éves férfiak								60 éves és idősebb férfiak			
	Foglalkoztatott	Munkanélküli	Inaktívak					Együtt	Foglalkoztatott	Munkanélküli	Nyugdíjas és egyéb inaktív	Együtt
			Nyugdíjas	Nappali tagozatos tanuló	Gyes-en, gyed-en, gyet-en lévő	Egyéb inaktív	Inaktív összesen					
1990	2 524,3	37,9	188,4	284,2	1,2	80,3	554,1	3 116,3	123,7	0,0	665,5	789,2
1991	2 351,6	150,3	218,7	296,5	1,5	115,0	631,7	3 133,6	90,4	0,0	700,7	791,1
1992	2 153,1	263,2	252,0	302,4	1,7	174,8	730,9	3 147,2	65,1	3,2	722,1	790,4
1993	2 029,1	311,5	263,2	346,9	2,0	203,3	815,4	3 156,0	47,9	4,5	735,7	788,1
1994	2 013,4	270,0	277,6	357,1	3,7	239,6	878,0	3 161,4	41,6	3,8	740,0	785,4
1995	2 012,5	259,3	282,2	367,4	4,9	237,8	892,3	3 164,1	37,1	2,1	742,6	781,8
1996	2 007,4	242,4	291,9	372,8	3,3	248,3	916,3	3 166,1	28,9	1,3	746,3	776,5
1997	2 018,0	212,2	306,0	377,6	1,5	251,6	936,7	3 166,9	25,5	1,9	743,5	770,9
1998	2 015,5	186,5	345,4	350,4	1,0	264,2	961,0	3 163,0	26,2	2,8	737,3	766,3
1999	2 068,4	170,3	312,7	338,8	4,2	261,5	917,2	3 155,9	34,7	0,4	727,2	762,3
2000	2 086,0	158,2	315,2	358,2	4,1	261,7	939,2	3 183,4	39,8	0,7	758,8	799,3
2001	2 087,6	141,6	311,0	353,4	4,3	283,2	951,9	3 181,1	41,1	0,9	763,0	805,0
2002	2 080,4	137,3	307,5	370,3	5,0	273,4	956,2	3 173,9	45,2	0,7	764,4	810,3
2003	2 073,5	137,6	293,6	367,9	4,3	288,1	953,9	3 165,0	53,0	0,9	762,5	816,4
2004	2 052,7	136,2	293,5	371,2	4,6	300,2	969,5	3 158,4	64,6	0,6	758,8	824,0
2005	2 050,7	158,2	278,8	375,4	5,8	288,8	948,8	3 157,7	65,4	0,9	763,9	830,2
2006	2 078,4	163,4	258,9	404,1	4,0	249,6	916,6	3 158,4	60,2	1,1	771,5	832,8
2007	2 067,4	162,5	261,8	410,2	4,1	248,8	924,9	3 154,8	61,9	1,0	777,5	840,4
2008	2 033,6	172,7	261,2	408,3	4,7	264,6	938,8	3 145,1	60,0	1,0	790,4	851,4
2009	1 961,9	230,3	240,1	409,0	4,4	288,7	942,2	3 134,4	63,1	1,6	798,9	863,6
2010	1 929,5	259,5	228,7	410,3	4,6	287,1	930,7	3 119,7	63,0	2,2	812,9	878,1
2011	1 950,9	248,7	203,7	397,9	3,6	286,8	892,0	3 091,6	70,1	2,9	826,2	899,2
2012	1 979,2	257,9	187,7	395,6	4,2	238,8	826,3	3 063,4	69,6	4,1	846,1	919,8
2013	2 022,2	234,4	169,5	375,6	3,8	232,0	780,9	3 037,5	81,5	4,8	852,4	938,7
2014	2 120,3	173,1	151,3	352,5	3,0	200,9	707,7	3 001,1	100,1	8,6	855,6	964,3
2015	2 152,1	152,1	133,7	345,1	3,1	181,4	663,3	2 967,5	131,4	9,8	849,3	990,5
2016	2 192,4	119,0	119,6	332,3	3,8	173,6	629,3	2 940,7	170,1	8,5	832,5	1 011,1
2017	2 228,9	89,8	107,3	322,9	1,9	169,2	601,2	2 920,0	188,4	6,0	828,8	1 023,2
2018	2 245,4	83,9	94,2	315,9	1,3	171,0	582,4	2 911,7	200,8	4,1	824,4	1 029,3
2019	2 259,2	81,7	94,3	308,2	1,4	169,3	573,2	2 914,0	220,5	4,4	809,6	1 034,5

<sup>a</sup> Éves átlagos értékek.

Megjegyzés: A népességszám és a teljeskörűsítés súlyszámai 1999-ig az 1990. évi népszámláláson, 2000-tól pedig a 2001. évi népszámláláson alapulnak. A népességszám 2012-től a 2011. évi népszámláláson alapul, de a MEF teljeskörűsítéséhez használt népesség adatok – az általános gyakorlatól eltérően – 2006-ig visszamenőlegesen korrigálásra kerültek.

A foglalkoztatottakra vonatkozó adat tartalmazza a sorkatonákat, a nyugdíj és az anyasági ellátás mellett foglalkoztatottakat is. A tanulóokra vonatkozó 1995–97. évi adatok becslések. Az egyéb inaktív kategóriát az évközepe népségszámából kiindulva kivonással határoztuk meg, így abban elvileg a MEF megfigyelési körébe nem tartozó intézményi népesség, illetve a továbbvezetés miatti korrekció is megjelenik.

Forrás: Nyugdíjasok: 1990–91: *NYUFIG*, 1992–: *KSH MEF*. Gyes, gyed, gyet: 1997-ig *TB* és becslés, utána *MEF*. Munkanélküliség: 1990–91: *NFSZ REG*, 1992–: *KSH MEF*.

A forrás adatok xls formátumban letölthetők: [http://www.bpdata.eu/mpt/2019hut03\\_02](http://www.bpdata.eu/mpt/2019hut03_02)

3.3. táblázat: A 15 éves és idősebb nők gazdasági aktivitása, ezer fő<sup>a</sup>

Év	15-54 éves nők								55 éves és idősebb nők			
	Foglalkoztatott	Munkanélküli	Inaktívak					Együtt	Foglalkoztatott	Munkanélküli	Nyugdíjas és egyéb inaktív	Együtt
			Nyugdíjas	Nappali tagozatos tanuló	Gyes-en, gyed-en, gyet-en lévő	Egyéb inaktív	Inaktív összesen					
1990	2 010,0	24,5	95,8	264,7	248,5	217,3	826,3	2 860,8	222,0	0,0	1 279,4	1 501,4
1991	1 918,9	103,1	116,9	281,8	258,3	201,9	858,9	2 880,9	159,1	0,0	1 344,5	1 503,6
1992	1 745,3	171,7	140,8	317,6	260,4	261,1	979,9	2 896,9	119,2	6,6	1 379,6	1 505,4
1993	1 660,4	191,1	174,3	337,0	268,5	276,8	1 056,6	2 908,1	89,6	11,8	1 405,5	1 506,9
1994	1 619,7	167,4	198,9	351,1	277,2	301,1	1 128,3	2 915,4	76,8	8,1	1 423,8	1 508,7
1995	1 558,8	150,7	213,0	356,0	280,4	358,3	1 207,7	2 917,2	70,4	4,3	1 438,0	1 512,7
1996	1 538,7	151,6	220,7	367,2	285,9	351,1	1 224,9	2 915,2	73,2	4,8	1 438,3	1 516,3
1997	1 531,5	130,3	236,9	374,4	287,5	348,3	1 247,1	2 908,9	71,4	4,4	1 445,3	1 521,1
1998	1 593,0	119,0	243,4	346,6	294,5	301,5	1 186,0	2 898,0	63,1	4,7	1 460,3	1 528,1
1999	1 632,6	113,0	222,0	336,8	291,1	288,3	1 138,2	2 883,8	75,8	1,0	1 458,0	1 534,8
2000	1 659,9	103,2	202,7	363,5	277,3	309,7	1 153,2	2 916,3	90,5	1,6	1 509,2	1 601,3
2001	1 655,0	90,1	205,3	364,5	282,3	318,3	1 170,4	2 915,5	99,6	1,5	1 508,8	1 609,9
2002	1 639,2	98,4	199,6	368,0	281,8	319,6	1 169,0	2 906,6	118,9	2,5	1 499,5	1 620,9
2003	1 645,6	102,0	191,4	362,8	282,6	306,9	1 143,7	2 891,2	149,9	4,0	1 483,2	1 637,1
2004	1 610,2	111,0	186,8	368,6	277,8	322,2	1 155,4	2 876,6	172,8	5,1	1 477,3	1 655,2
2005	1 603,2	137,8	170,9	365,4	272,8	301,5	1 110,6	2 851,6	182,2	7,0	1 494,4	1 683,6
2006	1 601,7	146,5	157,2	407,3	257,1	274,7	1 096,3	2 844,5	188,1	7,3	1 498,7	1 694,1
2007	1 582,1	141,2	151,4	412,5	269,8	270,9	1 104,6	2 827,9	190,6	7,4	1 515,4	1 713,4
2008	1 562,7	142,8	133,5	406,0	277,5	284,4	1 101,4	2 806,9	192,0	9,9	1 533,2	1 735,1
2009	1 519,0	172,7	120,2	396,7	277,6	289,7	1 084,2	2 775,9	203,8	13,2	1 546,8	1 763,8
2010	1 506,3	190,6	107,9	395,1	271,3	271,0	1 045,3	2 742,2	235,5	17,1	1 540,4	1 793,0
2011	1 479,2	192,2	92,7	385,9	277,1	271,1	1 040,0	2 698,2	258,8	22,2	1 540,1	1 821,1
2012	1 519,4	189,1	72,4	374,0	259,0	245,5	950,9	2 659,4	259,0	22,0	1 561,1	1 842,1
2013	1 528,9	181,3	78,1	361,7	251,6	234,4	925,8	2 636,0	260,1	20,4	1 572,1	1 852,6
2014	1 600,4	144,4	71,0	348,7	234,8	211,6	866,1	2 610,9	279,9	17,2	1 563,4	1 860,5
2015	1 630,0	129,2	63,6	343,7	236,9	186,7	830,9	2 590,1	297,0	16,7	1 551,5	1 865,2
2016	1 668,2	92,3	62,0	324,0	238,6	187,6	812,2	2 543,1	320,9	14,8	1 531,6	1 867,3
2017	1 681,0	82,4	56,8	313,6	231,2	192,8	761,3	2 524,7	323,0	13,6	1 527,9	1 864,5
2018	1 688,5	74,4	46,8	311,7	230,7	197,4	786,6	2 549,5	334,8	9,5	1 514,8	1 859,1
2019	1 693,8	66,7	53,0	310,2	224,8	196,4	784,4	2 544,9	338,6	7,0	1 510,8	1 856,4

<sup>a</sup> Éves átlagos értékek.

Megjegyzés: A népességszám és a teljeskörűsítés súlyszámai 1999-ig az 1990. évi népszámláláson, 2000-tól pedig a 2001. évi népszámláláson alapulnak. A népességszám 2012-től a 2011. évi népszámláláson alapul, de a MEF teljeskörűsítéséhez használt népesség adatok – az általános gyakorlattól eltérően – 2006-ig visszamenőlegesen korrigálásra kerültek.

A foglalkoztatottakra vonatkozó adat tartalmazza a sorkatonákat, a nyugdíj és az anyasági ellátás mellett foglalkoztatottakat is. A tanulóakra vonatkozó 1995–97. évi adatok becslések. Az egyéb inaktív kategóriát az évközepi népességszámból kiindulva kivonással határoztuk meg, így abban elvileg a MEF megfigyelési körébe nem tartozó intézményi népesség, illetve a továbbvezetés miatti korrekció is megjelenik.

Forrás: Nyugdíjasok: 1990–91: NYUFIG, 1992–: KSH MEF. Gyes, gyed, gyet: 1997-ig TB és becslés, utána MEF. Munkanélküliség: 1990–91: NFSZ REG, 1992–: KSH MEF.

A forrás adatok xls formátumban letölthetők: [http://www.bpdata.eu/mpt/2019hut03\\_03](http://www.bpdata.eu/mpt/2019hut03_03)

3.4. táblázat: A 15 éves és idősebb népesség gazdasági aktivitása, százalék

Év	15-59 éves férfiak, 15-54 éves nők							60 éves és idősebb férfiak, 55 éves és idősebb nők				
	Foglalkoztatott	Munkanélküli	Inaktívak					Együtt	Foglalkoztatott	Munkanélküli	Nyugdíjas és egyéb inaktív	Együtt
			Nyugdíjas	Nappali tagozatos tanuló	Gyes-en, gyed-en, gyet-en lévő	Egyéb inaktív	Inaktív összesen					
1996	58,3	6,5	8,4	12,2	4,8	9,9	35,2	100,0	4,5	0,3	95,3	100,0
1997	58,4	5,6	8,9	12,4	4,8	9,9	35,9	100,0	4,2	0,3	95,5	100,0
1998	59,5	5,0	9,7	11,5	4,9	9,3	35,4	100,0	3,9	0,3	95,8	100,0
1999	61,3	4,7	8,9	11,2	4,9	9,1	34,0	100,0	4,8	0,1	95,1	100,0
2000	61,4	4,3	8,5	11,8	4,6	9,4	34,3	100,0	5,4	0,1	94,5	100,0
2001	61,4	3,8	8,5	11,8	4,7	9,9	34,8	100,0	5,8	0,1	94,1	100,0
2002	61,2	3,9	8,3	12,1	4,7	9,8	35,0	100,0	6,7	0,1	93,1	100,0
2003	61,4	4,0	8,0	12,1	4,7	9,8	34,6	100,0	8,3	0,2	91,5	100,0
2004	60,7	4,1	8,0	12,3	4,7	10,3	35,2	100,0	9,6	0,2	90,2	100,0
2005	60,8	4,9	7,5	12,3	4,6	9,8	34,3	100,0	9,8	0,3	89,8	100,0
2006	61,3	5,2	6,9	13,5	4,3	8,7	33,5	100,0	9,8	0,3	89,8	100,0
2007	61,0	5,1	6,9	13,8	4,6	8,7	33,9	100,0	9,9	0,3	89,8	100,0
2008	60,4	5,3	6,6	13,7	4,7	9,2	34,3	100,0	9,7	0,4	89,8	100,0
2009	58,9	6,8	6,1	13,6	4,8	9,8	34,3	100,0	10,2	0,6	89,3	100,0
2010	58,6	7,7	5,7	13,7	4,7	9,5	33,7	100,0	11,2	0,7	88,1	100,0
2011	59,2	7,6	5,1	13,5	4,8	9,6	33,1	100,0	12,1	0,9	87,0	100,0
2012	61,1	7,8	4,5	13,4	4,6	8,5	31,1	100,0	11,9	0,9	87,2	100,0
2013	62,6	7,3	4,4	13,0	4,5	8,2	30,1	100,0	12,2	0,9	86,9	100,0
2014	66,3	5,7	4,0	12,5	4,2	7,3	28,0	100,0	13,5	0,9	85,6	100,0
2015	68,1	5,1	3,6	12,4	4,3	6,6	26,9	100,0	15,0	0,9	84,1	100,0
2016	70,4	3,9	3,3	12,0	4,4	6,6	26,3	100,0	17,1	0,8	82,1	100,0
2017	71,8	3,2	3,0	11,7	4,3	6,6	25,0	100,0	17,7	0,7	81,6	100,0
2018	72,0	2,9	2,6	11,5	4,2	6,7	25,1	100,0	18,5	0,5	81,0	100,0
2019	72,4	2,7	2,7	11,3	4,1	6,7	24,9	100,0	19,3	0,4	80,3	100,0

Forrás: Nyugdíjasok: *KSH MEF*. Gyes, gyed, gyet: 1997-ig *TB* és becslés, utána *MEF*. Munkanélküliség: *KSH MEF*.

A forrás adatok xls formátumban letölthetők: [http://www.bpdata.eu/mpt/2019hut03\\_04](http://www.bpdata.eu/mpt/2019hut03_04)

3.1. ábra: 15–59 éves férfiak és 15–54 éves nők megoszlása munkapiaci részvétel szerint

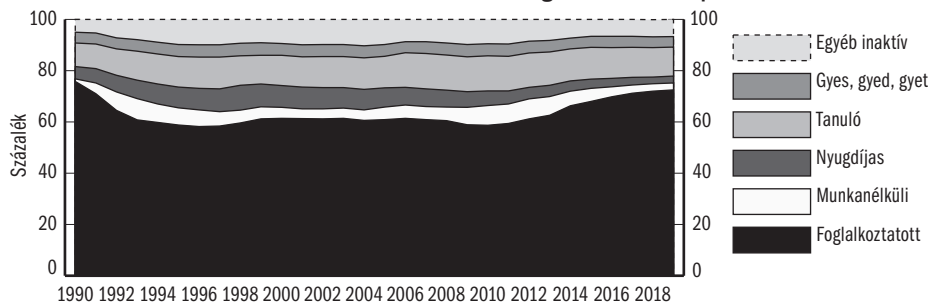

Forrás: Nyugdíjasok: 1990–91: *NYUFIG*, 1992–: *KSH MEF*. Gyes, gyed, gyet: 1997-ig *TB* és becslés, utána *MEF*. Munkanélküliség: 1990–91: *NFSZ REG*, 1992–: *KSH MEF*.

A forrás adatok xls formátumban letölthetők: [http://www.bpdata.eu/mpt/2019hua03\\_01](http://www.bpdata.eu/mpt/2019hua03_01)

3.5. táblázat: A 15 éves és idősebb férfiak gazdasági aktivitása, százalék

Év	15-59 éves férfiak								60 éves és idősebb férfiak			
	Foglalkoztatott	Munkanélküli	Inaktívak					Együtt	Foglalkoztatott	Munkanélküli	Nyugdíjas és egyéb inaktív	Együtt
			Nyugdíjas	Nappali tagozatos tanuló	Gyes-en, gyed-en, gyet-en lévő	Egyéb inaktív	Inaktív összesen					
1996	63,4	7,7	9,2	11,8	0,1	7,8	28,9	100,0	3,7	0,2	96,1	100,0
1997	63,7	6,7	9,7	11,9	0,0	7,9	29,6	100,0	3,3	0,2	96,4	100,0
1998	63,7	5,9	10,9	11,1	0,0	8,4	30,4	100,0	3,4	0,4	96,2	100,0
1999	65,5	5,4	9,9	10,7	0,1	8,3	29,1	100,0	4,6	0,1	95,4	100,0
2000	65,5	5,0	9,9	11,3	0,1	8,2	29,5	100,0	5,0	0,1	94,9	100,0
2001	65,6	4,5	9,8	11,1	0,1	8,9	29,9	100,0	5,1	0,1	94,8	100,0
2002	65,5	4,3	9,7	11,7	0,2	8,6	30,1	100,0	5,6	0,1	94,3	100,0
2003	65,5	4,3	9,3	11,6	0,1	9,1	30,1	100,0	6,5	0,1	93,4	100,0
2004	65,0	4,3	9,3	11,8	0,1	9,5	30,7	100,0	7,8	0,1	92,1	100,0
2005	64,9	5,0	8,8	11,9	0,2	9,1	30,0	100,0	7,9	0,1	92,0	100,0
2006	65,8	5,2	8,2	12,8	0,1	7,9	29,0	100,0	7,2	0,1	92,6	100,0
2007	65,5	5,2	8,3	13,0	0,1	7,9	29,3	100,0	7,4	0,1	92,5	100,0
2008	64,7	5,5	8,3	13,0	0,1	8,4	29,8	100,0	7,0	0,1	92,8	100,0
2009	62,6	7,3	7,7	13,0	0,1	9,2	30,1	100,0	7,3	0,2	92,5	100,0
2010	61,8	8,3	7,3	13,2	0,1	9,2	29,8	100,0	7,2	0,3	92,6	100,0
2011	63,1	8,0	6,6	12,9	0,1	9,3	28,9	100,0	7,8	0,3	91,9	100,0
2012	64,6	8,4	6,1	12,9	0,1	7,8	27,0	100,0	7,6	0,4	92,0	100,0
2013	66,6	7,7	5,6	12,4	0,1	7,6	25,7	100,0	8,7	0,5	90,8	100,0
2014	70,7	5,8	5,0	11,7	0,1	6,7	23,6	100,0	10,4	0,9	88,7	100,0
2015	72,5	5,1	4,5	11,6	0,1	6,1	22,4	100,0	13,3	1,0	85,7	100,0
2016	74,6	4,0	4,1	11,3	0,1	5,9	21,4	100,0	16,8	0,8	82,3	100,0
2017	76,3	3,1	3,7	11,1	0,1	5,8	20,6	100,0	18,4	0,6	81,0	100,0
2018	77,1	2,9	3,2	10,8	0,0	5,9	20,0	100,0	19,5	0,4	80,1	100,0
2019	77,5	2,8	3,2	10,6	0,1	5,8	19,7	100,0	21,3	0,4	78,3	100,0

Forrás: Nyugdíjasok: *KSH MEF*. Gyes, gyed, gyet: 1997-ig *TB* és becslés, utána *MEF*. Munkanélküliség: *KSH MEF*.

A forrás adatok xls formátumban letölthetők: [http://www.bpdata.eu/mpt/2019hut03\\_05](http://www.bpdata.eu/mpt/2019hut03_05)

3.2. ábra: 15-59 éves férfiak megoszlása munkapiaci részvétel szerint

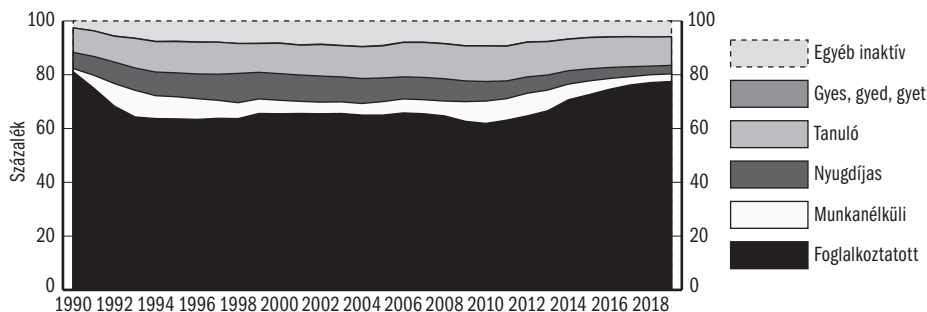

Forrás: Nyugdíjasok: 1990-91: *NYUFIG*, 1992-: *KSH MEF*. Gyes, gyed, gyet: 1997-ig *TB* és becslés, utána *MEF*. Munkanélküliség: 1990-91: *NFSZ REG*, 1992-: *KSH MEF*.

A forrás adatok xls formátumban letölthetők: [http://www.bpdata.eu/mpt/2019hua03\\_02](http://www.bpdata.eu/mpt/2019hua03_02)

3.6. táblázat: A 15 éves és idősebb nők gazdasági aktivitása, százalék

Év	15-54 éves nők								55 éves és idősebb nők			
	Foglalkoztatott	Munkanélküli	Inaktívak					Együtt	Foglalkoztatott	Munkanélküli	Nyugdíjas és egyéb inaktív	Együtt
			Nyugdíjas	Nappali tagozatos tanuló	Gyes-en, gyed-en, gyet-en lévő	Egyéb inaktív	Inaktív összesen					
1996	52,8	5,2	7,6	12,6	9,8	12,0	42,0	100,0	4,8	0,3	94,9	100,0
1997	52,6	4,5	8,1	12,9	9,9	12,0	42,9	100,0	4,7	0,3	95,0	100,0
1998	55,0	4,1	8,4	12,0	10,2	10,4	40,9	100,0	4,1	0,3	95,6	100,0
1999	56,6	3,9	7,7	11,7	10,1	10,0	39,5	100,0	4,9	0,1	95,0	100,0
2000	56,9	3,5	7,0	12,5	9,5	10,6	39,5	100,0	5,7	0,1	94,2	100,0
2001	56,8	3,1	7,0	12,5	9,7	10,9	40,1	100,0	6,2	0,1	93,7	100,0
2002	56,4	3,4	6,9	12,7	9,7	11,0	40,2	100,0	7,3	0,2	92,5	100,0
2003	56,9	3,5	6,6	12,5	9,8	10,6	39,6	100,0	9,2	0,2	90,6	100,0
2004	56,0	3,9	6,5	12,8	9,7	11,2	40,2	100,0	10,4	0,3	89,3	100,0
2005	56,2	4,8	6,0	12,8	9,6	10,6	38,9	100,0	10,8	0,4	88,8	100,0
2006	56,3	5,2	5,5	14,3	9,0	9,7	38,5	100,0	11,1	0,4	88,5	100,0
2007	55,9	5,0	5,4	14,6	9,5	9,6	39,1	100,0	11,1	0,4	88,4	100,0
2008	55,7	5,1	4,8	14,5	9,9	10,1	39,2	100,0	11,1	0,6	88,4	100,0
2009	54,7	6,2	4,3	14,3	10,0	10,4	39,1	100,0	11,6	0,7	87,7	100,0
2010	54,9	7,0	3,9	14,4	9,9	9,9	38,1	100,0	13,1	1,0	85,9	100,0
2011	54,8	7,1	3,4	14,3	10,3	10,0	38,1	100,0	14,2	1,2	84,6	100,0
2012	57,1	7,1	2,7	14,1	9,7	9,2	36,0	100,0	14,1	1,2	84,7	100,0
2013	58,0	6,9	3,0	13,7	9,5	8,8	35,1	100,0	14,0	1,1	84,9	100,0
2014	61,3	5,5	2,8	13,4	9,0	8,1	33,2	100,0	15,0	0,9	84,0	100,0
2015	62,9	5,0	2,5	13,3	9,1	7,2	32,1	100,0	15,9	0,9	83,2	100,0
2016	65,6	3,6	2,4	12,7	9,4	7,4	31,9	100,0	17,2	0,8	82,0	100,0
2017	66,6	3,3	2,3	12,4	9,2	7,6	30,2	100,0	17,3	0,7	81,9	100,0
2018	66,2	2,9	1,8	12,2	9,1	7,7	30,9	100,0	18,0	0,5	81,5	100,0
2019	66,6	2,6	2,1	12,2	8,8	7,7	30,8	100,0	18,2	0,4	81,4	100,0

Forrás: Nyugdíjasok: *KSH MEF*. Gyes, gyed, gyet: 1997-ig *TB* és becslés, utána *MEF*. Munkanélküliség: *KSH MEF*.

A forrás adatok xls formátumban letölthetők: [http://www.bpdata.eu/mpt/2019hut03\\_06](http://www.bpdata.eu/mpt/2019hut03_06)

3.3. ábra: 15-54 éves nők megoszlása munkapiaci részvétel szerint

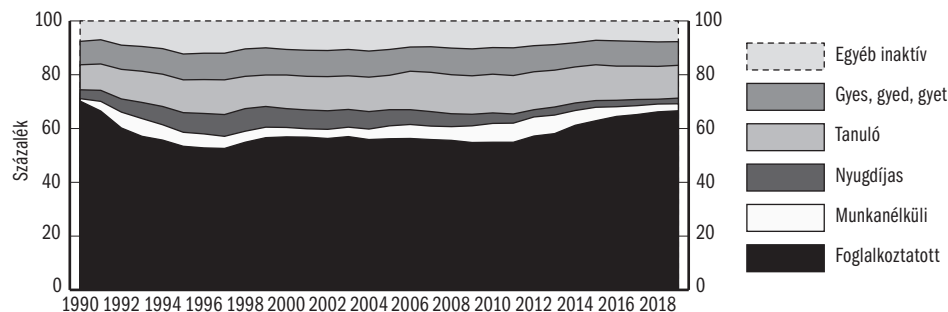

Forrás: Nyugdíjasok: 1990-91: *NYUFIG*, 1992-: *KSH MEF*. Gyes, gyed, gyet: 1997-ig *TB* és becslés, utána *MEF*. Munkanélküliség: 1990-91: *NFSZ REG*, 1992-: *KSH MEF*.

A forrás adatok xls formátumban letölthetők: [http://www.bpdata.eu/mpt/2019hua03\\_03](http://www.bpdata.eu/mpt/2019hua03_03)

3.7. táblázat: A 15–64 éves népesség létszáma munkapiaci kategóriánkénti önbesorolása szerint, ezer fő

	2007	2008	2009	2010	2011	2012	2013	2014	2015	2016	2017	2018	2019
<b>Együtt</b>													
Dolgozik	3 831,6	3 769,3	3 681,5	3 660,3	3 690,1	3 748,4	3 824,5	4 039,5	4 159,5	4 298,5	4 366,9	4 401,6	4 421,4
Munkanélküli	450,2	476,7	591,3	670,7	675,8	700,4	666,5	538,8	454,6	366,3	314,0	284,1	284,8
Tanul	861,1	863,7	854,8	854,6	842,2	811,2	772,5	733,5	710,3	675,6	650,4	644,2	636,7
Nyugdíjas	592,2	635,6	627,6	599,3	582,0	630,3	613,6	557,5	477,5	420,1	392,6	364,9	323,3
Munkaképtelen (rokkant)	554,4	525,8	498,9	488,4	455,1	356,7	335,7	317,7	318,0	303,1	285,7	253,4	243,4
Gyed-en, gyes-en, gyet-en van	286,2	295,0	293,0	289,3	290,2	265,0	259,1	237,0	236,9	236,4	227,5	228,6	221,3
Háztartását látja el	111,9	104,0	101,9	95,3	104,3	93,1	96,9	85,3	91,7	93,7	93,2	106,2	97,3
Egyéb okból nem dolgozik	101,8	101,7	104,9	78,2	78,9	89,1	78,0	78,4	81,9	84,1	84,9	86,4	98,9
Összesen	6 789,4	6 771,6	6 753,8	6 736,0	6 718,5	6 694,1	6 646,8	6 587,7	6 530,4	6 477,9	6 415,2	6 369,5	6 327,1
<b>Férfiak</b>													
Dolgozik	2 095,3	2 056,8	1 993,3	1 958,0	1 985,4	2 009,3	2 065,1	2 186,4	2 256,0	2 331,6	2 384,2	2 407,8	2 429,8
Munkanélküli	242,0	255,8	333,6	375,6	372,2	382,9	364,4	283,7	241,4	198,9	159,4	146,9	144,3
Tanul	428,4	431,7	430,6	432,7	427,2	416,1	393,4	366,9	354,3	338,2	329,1	322,6	315,4
Nyugdíjas	217,4	243,4	246,2	245,6	243,7	254,9	236,7	209,7	167,1	133,1	118,3	109,4	88,2
Munkaképtelen (rokkant)	269,4	257,9	238,2	234,6	215,7	177,1	161,6	152,5	152,0	149,4	137,8	123,1	119,2
Gyed-en, gyes-en, gyet-en van	4,3	5,6	5,7	6,7	4,5	4,1	4,1	3,1	2,9	3,8	1,9	1,4	1,6
Háztartását látja el	6,3	6,8	6,8	9,6	10,0	7,0	9,8	8,3	9,4	8,9	7,8	9,9	7,8
Egyéb okból nem dolgozik	51,8	51,6	49,8	36,1	35,8	40,8	37,1	36,0	39,8	39,2	38,4	40,1	43,5
Összesen	3 314,9	3 309,6	3 304,2	3 298,9	3 294,4	3 292,2	3 272,1	3 246,7	3 222,9	3 203,1	3 176,9	3 161,2	3 149,7
<b>Nők</b>													
Dolgozik	1 736,3	1 712,4	1 688,2	1 702,2	1 704,7	1 739,1	1 759,4	1 853,1	1 903,6	1 967,0	1 982,7	1 993,9	1 991,5
Munkanélküli	208,3	220,9	257,6	295,1	303,6	317,5	302,1	255,0	213,2	167,4	154,5	137,2	140,5
Tanul	432,7	432,0	424,2	421,9	415,0	395,1	379,0	366,6	356,0	337,4	321,3	321,6	321,4
Nyugdíjas	374,8	392,2	381,4	353,7	338,2	375,4	376,9	347,8	310,3	287,0	274,3	255,5	235,1
Munkaképtelen (rokkant)	285,0	267,9	260,7	253,8	239,5	179,6	174,1	165,2	166,0	153,7	147,9	130,3	124,2
Gyed-en, gyes-en, gyet-en van	281,9	289,4	287,3	282,6	285,7	260,9	255,0	233,8	233,9	232,6	225,6	227,2	219,8
Háztartását látja el	105,6	97,2	95,1	85,7	94,3	86,1	87,2	77,0	82,3	84,7	85,4	96,3	89,5
Egyéb okból nem dolgozik	50,0	50,1	55,1	42,1	43,1	48,3	40,9	42,4	42,2	44,9	46,5	46,3	55,5
Összesen	3 474,5	3 462,1	3 449,6	3 437,1	3 424,1	3 401,9	3 374,7	3 341,1	3 307,5	3 274,8	3 238,2	3 208,3	3 177,4

Forrás: KSH MEF.

A forrás adatok xls formátumban letölthetők: [http://www.bpdata.eu/mpt/2019hut03\\_07](http://www.bpdata.eu/mpt/2019hut03_07)

3.8. táblázat: A 15–64 éves népesség létszáma munkapiaci kategóriánkénti önbesorolása szerint, százalék

	2007	2008	2009	2010	2011	2012	2013	2014	2015	2016	2017	2018	2019
<b>Együtt</b>													
Dolgozik	56,4	55,7	54,5	54,3	54,9	56,0	57,5	61,3	63,7	66,4	68,1	69,1	69,9
Munkanélküli	6,6	7,0	8,8	10,0	10,1	10,5	10,0	8,2	7,0	5,7	4,9	4,5	4,5
Tanul	12,7	12,8	12,7	12,7	12,5	12,1	11,6	11,1	10,9	10,4	10,1	10,1	10,1
Nyugdíjas	8,7	9,4	9,3	8,9	8,7	9,4	9,2	8,5	7,3	6,5	6,1	5,7	5,1
Munkaképtelen (rokkant)	8,2	7,8	7,4	7,3	6,8	5,3	5,1	4,8	4,9	4,7	4,5	4,0	3,8
Gyed-en, gyes-en, gyet-en van	4,2	4,4	4,3	4,3	4,3	4,0	3,9	3,6	3,6	3,6	3,5	3,6	3,5
Háztartását látja el	1,6	1,5	1,5	1,4	1,6	1,4	1,5	1,3	1,4	1,4	1,5	1,7	1,5
Egyéb okból nem dolgozik	1,5	1,5	1,6	1,2	1,2	1,3	1,2	1,2	1,3	1,3	1,3	1,4	1,6
Összesen	100,0	100,0	100,0	100,0	100,0	100,0	100,0	100,0	100,0	100,0	100,0	100,0	100,0
<b>Férfiak</b>													
Dolgozik	63,2	62,1	60,3	59,4	60,3	61,0	63,1	67,3	70,0	72,8	75,0	76,2	77,1
Munkanélküli	7,3	7,7	10,1	11,4	11,3	11,6	11,1	8,7	7,5	6,2	5,0	4,6	4,6
Tanul	12,9	13,0	13,0	13,1	13,0	12,6	12,0	11,3	11,0	10,6	10,4	10,2	10,0
Nyugdíjas	6,6	7,4	7,4	7,4	7,4	7,7	7,2	6,5	5,2	4,2	3,7	3,5	2,8
Munkaképtelen (rokkant)	8,1	7,8	7,2	7,1	6,5	5,4	4,9	4,7	4,7	4,7	4,3	3,9	3,8
Gyed-en, gyes-en, gyet-en van	0,1	0,2	0,2	0,2	0,1	0,1	0,1	0,1	0,1	0,1	0,1	0,0	0,0
Háztartását látja el	0,2	0,2	0,2	0,3	0,3	0,2	0,3	0,3	0,3	0,3	0,2	0,3	0,2
Egyéb okból nem dolgozik	1,6	1,6	1,5	1,1	1,1	1,2	1,1	1,1	1,2	1,2	1,2	1,3	1,4
Összesen	100,0	100,0	100,0	100,0	100,0	100,0	100,0	100,0	100,0	100,0	100,0	100,0	100,0
<b>Nők</b>													
Dolgozik	50,0	49,5	48,9	49,5	49,8	51,1	52,1	55,5	57,6	60,1	61,2	62,1	62,7
Munkanélküli	6,0	6,4	7,5	8,6	8,9	9,3	9,0	7,6	6,4	5,1	4,8	4,3	4,4
Tanul	12,5	12,5	12,3	12,3	12,1	11,6	11,2	11,0	10,8	10,3	9,9	10,0	10,1
Nyugdíjas	10,8	11,3	11,1	10,3	9,9	11,0	11,2	10,4	9,4	8,8	8,5	8,0	7,4
Munkaképtelen (rokkant)	8,2	7,7	7,6	7,4	7,0	5,3	5,2	4,9	5,0	4,7	4,6	4,1	3,9
Gyed-en, gyes-en, gyet-en van	8,1	8,4	8,3	8,2	8,3	7,7	7,6	7,0	7,1	7,1	7,0	7,1	6,9
Háztartását látja el	3,0	2,8	2,8	2,5	2,8	2,5	2,6	2,3	2,5	2,6	2,6	3,0	2,8
Egyéb okból nem dolgozik	1,4	1,4	1,6	1,2	1,3	1,4	1,2	1,3	1,3	1,4	1,4	1,4	1,7
Összesen	100,0	100,0	100,0	100,0	100,0	100,0	100,0	100,0	100,0	100,0	100,0	100,0	100,0

Forrás: KSH MEF.

A forrás adatok xls formátumban letölthetők: [http://www.bpdata.eu/mpt/2019hut03\\_08](http://www.bpdata.eu/mpt/2019hut03_08)

4.1. táblázat: Összes foglalkoztatott

Év	Ezer fő	1992 = 100	Éves változás	Foglalkoztatási arány <sup>a</sup>
1991	4 520,0	110,7	-7,4	54,4
1992	4 082,7	100,0	-9,7	49,0
1993	3 827,0	93,7	-6,2	45,8
1994	3 751,5	91,9	-2,0	44,8
1995	3 678,8	90,1	-1,9	43,9
1996	3 648,2	89,4	-0,9	43,6
1997	3 646,4	89,3	0,0	43,6
1998	3 697,8	90,6	1,4	44,3
1999	3 811,4	93,4	3,2	45,7
2000	3 849,1	94,3	1,0	46,2
2001	3 883,3	95,1	0,3	45,6
2002	3 883,7	95,1	0,0	45,6
2003	3 921,9	96,1	1,2	46,2
2004	3 900,4	95,5	-0,5	45,8
2005	3 901,5	95,6	0,0	45,7
2006	3 928,4	96,2	0,7	46,0
2007	3 902,0	95,6	-0,7	45,7
2008	3 848,3	94,3	-1,4	45,0
2009	3 747,8	91,8	-2,6	43,9
2010	3 732,4	91,4	-0,4	43,7
2011	3 759,0	92,1	0,7	44,2
2012	3 827,2	93,7	1,8	45,1
2013	3 892,8	95,3	1,7	46,0
2014	4 100,9	100,4	5,3	48,6
2015	4 210,5	103,1	2,7	50,0
2016	4 351,7	106,7	3,4	51,9
2017	4 421,4	108,3	1,6	52,9
2018	4 469,5	109,4	1,1	53,6
2019	4 512,1	110,4	1,0	54,1

<sup>a</sup> A 14 év feletti népesség százalékában.

Forrás: 1991: *KSH MEM*, 1992–: *KSH MEF*.

A forrás adatok xls formátumban letölthetők: [http://www.bpdata.eu/mpt/2019hut04\\_01](http://www.bpdata.eu/mpt/2019hut04_01)

4.1. ábra: Összes foglalkoztatott

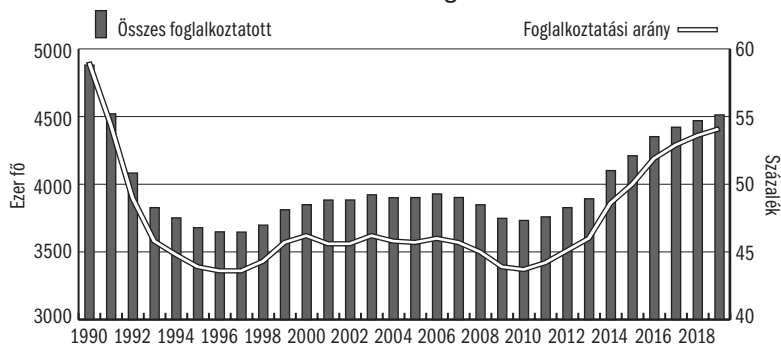

Forrás: 1990–1991: *KSH MEM*, 1992–: *KSH MEF*.

A forrás adatok xls formátumban letölthetők: [http://www.bpdata.eu/mpt/2019hua04\\_01](http://www.bpdata.eu/mpt/2019hua04_01)



4.2. táblázat: Összes foglalkoztatott nemek szerint

Év	Férfiak		Nők		Nők aránya, %
	ezer fő	1992 = 100	ezer fő	1992 = 100	
1991	2 442,0	110,1	2 078,0	111,5	46,0
1992	2 218,2	100,0	1 864,5	100,0	45,7
1993	2 077,0	93,6	1 750,0	93,9	45,7
1994	2 055,0	92,6	1 696,5	91,0	45,2
1995	2 049,6	92,4	1 629,2	87,4	44,3
1996	2 036,3	91,8	1 611,9	86,5	44,2
1997	2 043,5	92,1	1 602,9	86,0	44,0
1998	2 041,7	92,0	1 656,1	88,8	44,8
1999	2 103,1	94,8	1 708,4	91,6	44,8
2000	2 122,4	95,7	1 726,7	92,6	44,9
2001	2 128,7	96,0	1 754,6	94,1	45,2
2002	2 125,6	95,8	1 758,1	94,3	45,3
2003	2 126,5	95,6	1 795,4	96,2	45,8
2004	2 117,3	95,5	1 783,1	95,6	45,7
2005	2 116,1	95,4	1 785,4	95,8	45,8
2006	2 138,6	96,4	1 789,8	96,0	45,6
2007	2 129,3	96,0	1 772,7	95,1	45,4
2008	2 093,6	94,4	1 754,7	94,1	45,6
2009	2 025,1	91,3	1 722,8	92,4	46,0
2010	1 992,5	89,8	1 739,8	93,3	46,6
2011	2 021,0	91,1	1 738,0	93,2	46,2
2012	2 048,8	92,4	1 778,4	95,4	46,5
2013	2 103,7	94,8	1 789,0	96,0	46,0
2014	2 220,5	100,1	1 880,4	100,9	45,9
2015	2 283,5	103,0	1 927,0	103,4	45,8
2016	2 362,5	106,5	1 989,1	106,7	45,7
2017	2 417,3	109,0	2 004,1	107,5	45,3
2018	2 446,2	110,3	2 023,3	108,5	45,3
2019	2 479,7	111,8	2 032,4	109,0	45,0

Forrás: 1991: *KSH MEM*, 1992–: *KSH MEF*.

A forrás adatok xls formátumban letölthetők: [http://www.bpdata.eu/mpt/2019hut04\\_02](http://www.bpdata.eu/mpt/2019hut04_02)

4.2. ábra: Összes foglalkoztatott nemek szerint

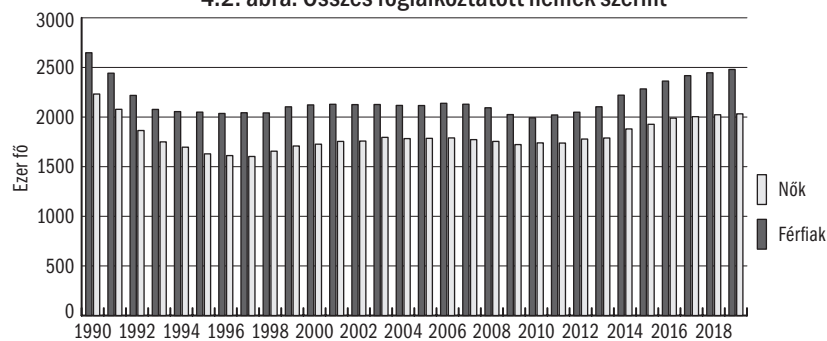

Forrás: 1990–91: *KSH MEM*, 1992–: *KSH MEF*.

A forrás adatok xls formátumban letölthetők: [http://www.bpdata.eu/mpt/2019hua04\\_02](http://www.bpdata.eu/mpt/2019hua04_02)

4.3. táblázat: A foglalkoztatottak kor szerinti megoszlása, férfiak, százalék

Év	éves						Összesen
	15-19	20-24	25-49	50-54	55-59	60+	
2002	0,9	9,4	69,4	11,3	6,9	2,1	100,0
2003	0,7	8,6	69,1	11,8	7,3	2,5	100,0
2004	0,7	7,4	69,5	12,0	7,3	3,0	100,0
2005	0,6	6,8	68,9	12,7	7,9	3,1	100,0
2006	0,6	6,7	71,1	10,3	8,5	2,8	100,0
2007	0,5	6,7	71,3	10,2	8,4	2,9	100,0
2008	0,5	6,4	71,2	10,6	8,5	2,8	100,0
2009	0,4	5,7	70,6	10,9	9,3	3,1	100,0
2010	0,3	5,8	70,5	10,8	9,8	2,8	100,0
2011	0,3	5,5	69,8	10,9	10,0	3,5	100,0
2012	0,3	5,5	69,4	10,7	10,7	3,4	100,0
2013	0,4	6,1	68,6	10,3	10,7	3,9	100,0
2014	0,5	6,4	68,2	9,9	10,5	4,5	100,0
2015	0,7	6,3	67,3	10,0	10,1	5,8	100,0
2016	0,7	6,7	66,1	9,9	9,5	7,2	100,0
2017	0,6	6,6	65,6	10,4	9,0	7,8	100,0
2018	0,7	6,5	64,9	10,7	9,0	8,2	100,0
2019	0,8	6,1	64,1	11,4	8,7	8,9	100,0

Forrás: KSH MEF.

A forrás adatok xls formátumban letölthetők: [http://www.bpdata.eu/mpt/2019hut04\\_03](http://www.bpdata.eu/mpt/2019hut04_03)

4.4. táblázat: A foglalkoztatottak kor szerinti megoszlása, nők, százalék

Év	éves					Összesen
	15-19	20-24	25-49	50-54	55+	
2002	0,8	9,2	69,4	13,8	6,8	100,0
2003	0,5	8,2	68,8	14,0	8,5	100,0
2004	0,5	7,1	68,2	14,6	9,7	100,0
2005	0,4	6,3	67,7	15,4	10,2	100,0
2006	0,4	6,0	70,1	12,9	10,6	100,0
2007	0,3	5,8	70,0	13,1	10,8	100,0
2008	0,3	5,6	69,8	13,4	10,9	100,0
2009	0,2	5,4	69,1	13,5	11,8	100,0
2010	0,3	5,3	67,4	13,6	13,4	100,0
2011	0,2	5,1	66,4	13,4	14,9	100,0
2012	0,2	5,2	66,6	13,4	14,6	100,0
2013	0,3	5,1	67,1	13,1	14,4	100,0
2014	0,4	5,6	66,4	12,7	14,9	100,0
2015	0,4	6,1	65,6	12,5	15,4	100,0
2016	0,5	6,0	65,2	12,2	16,1	100,0
2017	0,5	5,8	65,4	12,2	16,1	100,0
2018	0,5	5,5	64,4	13,0	16,6	100,0
2019	0,5	5,3	64,3	13,2	16,7	100,0

Forrás: KSH MEF.

A forrás adatok xls formátumban letölthetők: [http://www.bpdata.eu/mpt/2019hut04\\_04](http://www.bpdata.eu/mpt/2019hut04_04)

**4.5. táblázat: A foglalkoztatottak iskolai végzettség szerinti megoszlása, férfiak, százalék**

Év	Általános iskola 8 osztály és kevesebb	Szaktanulmányok, szakiskola	Gimnáziumi és egyéb érettségi	Főiskola, egyetem	Összesen
2002	14,6	43,2	26,4	15,8	100,0
2003	14,0	41,3	27,7	17,0	100,0
2004	13,0	40,4	28,0	18,6	100,0
2005	13,0	40,8	27,7	18,5	100,0
2006	12,3	41,0	28,2	18,5	100,0
2007	11,7	40,7	28,8	18,8	100,0
2008	11,7	39,4	29,1	19,8	100,0
2009	10,9	38,7	30,1	20,3	100,0
2010	10,6	38,3	30,6	20,5	100,0
2011	10,7	37,2	30,2	21,9	100,0
2012	10,6	36,8	30,1	22,5	100,0
2013	10,2	37,1	30,1	22,6	100,0
2014	11,1	35,8	30,6	22,5	100,0
2015	11,8	34,5	31,0	22,7	100,0
2016	11,9	34,6	31,6	21,9	100,0
2017	11,5	35,4	31,0	22,1	100,0
2018	11,4	35,6	30,4	22,6	100,0
2019	11,3	34,7	31,4	22,6	100,0

Forrás: KSH MEF.

A forrás adatok xls formátumban letölthetők: [http://www.bpdata.eu/mpt/2019hut04\\_05](http://www.bpdata.eu/mpt/2019hut04_05)

**4.6. táblázat: A foglalkoztatottak iskolai végzettség szerinti megoszlása, nők, százalék**

Év	Általános iskola 8 osztály és kevesebb	Szaktanulmányok, szakiskola	Gimnáziumi és egyéb érettségi	Főiskola, egyetem	Összesen
2002	18,5	21,5	40,2	19,8	100,0
2003	16,4	21,5	40,9	21,2	100,0
2004	15,9	20,5	40,2	23,4	100,0
2005	15,4	20,2	40,0	24,4	100,0
2006	14,2	20,7	40,0	25,1	100,0
2007	13,5	21,2	40,0	25,3	100,0
2008	13,3	20,3	39,2	27,2	100,0
2009	12,5	19,8	39,3	28,4	100,0
2010	12,3	20,3	38,8	28,6	100,0
2011	11,7	20,1	38,0	30,2	100,0
2012	11,0	19,5	38,4	31,1	100,0
2013	10,9	19,6	38,1	31,4	100,0
2014	11,4	19,4	37,8	31,5	100,0
2015	11,5	19,1	37,4	32,0	100,0
2016	12,0	18,4	38,3	31,3	100,0
2017	12,4	18,6	38,4	30,6	100,0
2018	11,5	19,0	37,5	32,0	100,0
2019	11,0	18,8	36,6	33,6	100,0

Forrás: KSH MEF.

A forrás adatok xls formátumban letölthetők: [http://www.bpdata.eu/mpt/2019hut04\\_06](http://www.bpdata.eu/mpt/2019hut04_06)

4.7. táblázat: A foglalkoztatottak száma foglalkozási viszony szerint, ezer fő

Év	Alkalmazásban állók	Szövetkezeti tagok	Egyéb társas vállalkozások tagjai	Egyéni vállalkozók és segítő családtagjaik	Összesen
2004	3 347,8	8,1	136,6	407,8	3 900,3
2005	3 367,3	5,8	146,7	381,7	3 901,5
2006	3 428,9	4,8	128,0	366,7	3 928,4
2007	3 415,5	4,7	123,9	357,9	3 902,0
2008	3 378,4	2,6	120,9	346,4	3 848,3
2009	3 274,9	2,5	131,7	338,7	3 747,8
2010	3 272,7	2,9	137,6	319,3	3 732,5
2011	3 302,5	2,0	133,3	321,2	3 759,0
2012	3 378,1	2,3	144,3	302,5	3 827,2
2013	3 453,9	3,3	156,6	279,0	3 892,8
2014	3 652,0	3,6	157,3	288,0	4 100,9
2015	3 753,8	1,7	150,3	304,7	4 210,5
2016	3 884,4	0,9	147,1	319,2	4 351,6
2017	3 964,4	0,4	156,4	300,2	4 421,4
2018	4 003,9	0,4	148,7	316,5	4 469,5
2019	4 024,8	0,3	164,2	322,8	4 512,1

Megjegyzés: Sorkatonák nélkül. A *STADAT* gyakorlatával szemben azok, akik téli közmunkaprogram képzési részében vettek részt és mint ilyenek a foglalkoztatotti létszámnál beszámításra kerültek, a foglalkozási viszony szerinti bontásban is szerepelnek az alkalmazottak kategóriában elszámolva. Különbség csak a 2014–2016 közötti időszak adatainál jelentkezik.  
Forrás: *KSH MEF*.

A forrás adatok xls formátumban letölthetők: [http://www.bpdata.eu/mpt/2019hut04\\_07](http://www.bpdata.eu/mpt/2019hut04_07)

4.8. táblázat: A foglalkoztatottak megoszlása foglalkozási viszony szerint, százalék

Év	Alkalmazásban állók	Szövetkezeti tagok	Egyéb társas vállalkozások tagjai	Egyéni vállalkozók és segítő családtagjaik	Összesen
2004	85,8	0,2	3,5	10,5	100,0
2005	86,3	0,1	3,8	9,8	100,0
2006	87,3	0,1	3,2	9,4	100,0
2007	87,6	0,1	3,1	9,2	100,0
2008	87,7	0,1	3,2	9,0	100,0
2009	87,5	0,1	3,6	8,8	100,0
2010	87,7	0,1	3,7	8,5	100,0
2011	87,9	0,0	3,5	8,5	100,0
2012	88,3	0,1	3,8	7,9	100,0
2013	88,9	0,1	4,0	7,0	100,0
2014	89,1	0,1	4,0	6,8	100,0
2015	89,1	0,0	3,6	7,3	100,0
2016	89,3	0,0	3,4	7,3	100,0
2017	89,7	0,0	3,5	6,8	100,0
2018	89,6	0,0	3,3	7,1	100,0
2019	89,2	0,0	3,6	7,2	100,0

Megjegyzés: Sorkatonák nélkül. A *STADAT* gyakorlatával szemben azok, akik téli közmunkaprogram képzési részében vettek részt és mint ilyenek a foglalkoztatotti létszámnál beszámításra kerültek, a foglalkozási viszony szerinti bontásban is szerepelnek az alkalmazottak kategóriában elszámolva. Különbség csak a 2014–2016 közötti időszak adatainál jelentkezik.  
Forrás: *KSH MEF*.

A forrás adatok xls formátumban letölthetők: [http://www.bpdata.eu/mpt/2019hut04\\_08](http://www.bpdata.eu/mpt/2019hut04_08)

4.9. táblázat: Az alkalmazásban állók megoszlása ágazat szerint, nemek szerinti bontásban, százalék

	2015			2016			2017			2018			2019		
	Férfiak	Nők	Együtt	Férfiak	Nők	Együtt	Férfiak	Nők	Együtt	Férfiak	Nők	Együtt	Férfiak	Nők	Együtt
Mezőgazdaság, erdőgazdaság, halászat	5,3	1,9	3,7	5,4	1,9	3,8	5,5	1,8	3,8	5,1	1,9	3,6	4,9	2,0	3,6
Bányászat, köfeyítés	0,4	0,1	0,2	0,3	0,1	0,2	0,4	0,0	0,2	0,4	0,1	0,3	0,4	0,1	0,3
Feldolgozóipar	27,4	18,0	23,0	27,5	18,1	23,1	28,4	18,6	23,8	28,8	18,7	24,1	28,5	18,5	23,9
Villamosenergia-, gáz-, gőzellátás, légkondicionálás	1,3	0,4	0,9	1,2	0,5	0,9	1,2	0,5	0,9	1,5	0,5	1,0	1,2	0,5	0,8
Vízellátás, szennyvíz gyűjtése, kezelése, hulladék-gazdálkodás, szennyvezetés-mentesítés	2,1	0,7	1,5	2,3	0,7	1,5	2,1	0,6	1,4	2,2	0,6	1,4	2,1	0,6	1,4
Építőipar	10,2	0,9	5,8	10,1	0,9	5,8	10,5	1,1	6,2	11,5	1,1	6,7	11,7	1,1	6,8
Kereskedelem, gépjárműjavítás	9,6	15,2	12,3	9,7	14,6	12,0	9,9	14,5	12,0	9,3	14,9	11,9	10,2	14,8	12,3
Szállítás, raktározás	9,0	3,7	6,5	9,4	3,5	6,6	9,6	3,7	6,9	9,4	3,7	6,8	10,0	3,7	7,1
Szálláshely-szolgáltatás, vendéglátás	3,5	5,3	4,4	3,8	5,1	4,4	3,4	5,3	4,2	3,5	5,0	4,1	3,4	5,3	4,3
Információ, kommunikáció	3,1	1,5	2,4	3,3	1,7	2,6	3,3	1,5	2,4	3,4	1,3	2,4	3,6	1,6	2,7
Pénzügyi, biztosítási tevékenység	1,3	3,0	2,1	1,5	3,0	2,2	1,7	2,6	2,1	1,3	2,7	2,0	1,1	2,2	1,6
Ingatlanügyletek	0,5	0,4	0,4	0,4	0,5	0,5	0,4	0,6	0,5	0,4	0,6	0,5	0,4	0,5	0,5
Szakmai, tudományos, műszaki tevékenység	1,9	3,5	2,7	1,8	3,3	2,5	1,8	3,5	2,6	1,8	3,5	2,6	2,1	3,7	2,8
Adminisztratív és szolgáltatást támogató tevékenység	4,3	2,9	3,6	4,2	3,2	3,7	3,7	3,1	3,5	3,5	3,1	3,3	2,9	3,1	3,0
Közigazgatás, védelem; kötelező társadalombiztosítás	10,9	13,0	11,9	10,9	13,5	12,1	10,3	13,1	11,6	9,3	12,1	10,6	8,5	11,9	10,1
Oktatás	3,6	13,6	8,3	3,2	13,7	8,1	3,5	13,4	8,0	3,6	13,9	8,4	3,6	13,7	8,2
Humán-egészségügyi, szociális ellátás	2,5	11,6	6,8	2,4	11,7	6,8	2,2	12,1	6,8	2,6	12,3	7,1	2,6	12,9	7,4
Művészet, szórakoztatás, szabadidő	1,7	2,0	1,8	1,4	2,1	1,7	1,4	1,8	1,6	1,4	2,0	1,7	1,7	1,7	1,7
Egyéb szolgáltatás	1,2	2,3	1,7	1,2	2,1	1,6	1,1	2,1	1,5	1,1	2,2	1,6	1,1	2,2	1,6
Összesen	100,0	100,0	100,0	100,0	100,0	100,0	100,0	100,0	100,0	100,0	100,0	100,0	100,0	100,0	100,0

Forrás: KSH MEF.

A forrás adatok xls formátumban letölthetők: [http://www.bpdata.eu/mpt/2019hut04\\_09](http://www.bpdata.eu/mpt/2019hut04_09)

4.10. táblázat: A munkahelyükön 0–6 hónapja dolgozók aránya, százalék

	2000	2001	2002	2003	2004	2005	2006	2007	2008	2009	2010	2011	2012	2013	2014	2015	2016	2017	2018	2019
Magyarország	7,2	6,3	6,6	7,2	6,8	7,0	6,8	7,5	7,6	7,4	7,9	7,3	8,4	9,1	8,9	8,4	7,5	7,7	8,1	7,2

Forrás: KSH MEF, IV. negyedévi hullámok.

A forrás adatok xls formátumban letölthetők: [http://www.bpdata.eu/mpt/2019hut04\\_10](http://www.bpdata.eu/mpt/2019hut04_10)

**4.11. táblázat: A vállalati szférában alkalmazottak<sup>a</sup> megoszlása vállalatméret szerint, százalék**

Év	cégeknél alkalmazottak				
	20 főnél kisebb	20–49 fős	50–249 fős	250–999 fős	1000 főnél nagyobb
2010	23,5	15,7	18,6	18,0	24,2
2011	24,9	15,6	18,5	17,7	23,4
2012	24,2	14,7	18,3	18,6	24,1
2013	23,2	14,5	18,1	19,0	25,2
2014	23,8	15,0	18,4	19,2	23,5
2015	24,0	15,4	18,5	17,9	24,2
2016	24,9	15,9	18,0	16,9	24,3
2017	24,4	16,1	17,4	16,6	25,5
2018	24,9	16,6	15,4	16,4	26,7
2019	cégeknél alkalmazottak				
	20 főnél kisebb	20–99 fős	100–249 fős	250–499 fős	500 főnél nagyobb
	25,8	31,3	11,5	7,7	23,8

<sup>a</sup> 5 fős vagy nagyobb vállalkozások.

Megjegyzés: 2019-től a Bértarifa-felvétel lebonyolítását a KSH végzi, a létszámkategóriák eltérnek a korábbiaktól.

Forrás: NFSZ BT.

A forrás adatok xls formátumban letölthetők: [http://www.bpdata.eu/mpt/2019hut04\\_11](http://www.bpdata.eu/mpt/2019hut04_11)

**4.12. táblázat: A vállalati szférában alkalmazottak<sup>a</sup> megoszlása a külföldi tulajdonhányad szerint, százalék**

Külföldi tulajdonhányad	2004	2005	2006	2007	2008	2009	2010	2011	2012	2013	2014	2015	2016	2017	2018
100%	17,7	18,6	19,0	19,4	20,4	17,5	19,2	20,2	21,1	21,8	22,9	20,6	20,8	20,8	20,6
Többségi	7,8	8,5	7,5	7,4	6,4	6,3	5,4	5,7	6,5	7,8	5,1	5,6	4,7	3,8	3,3
Kisebbségi	3,8	3,1	2,2	2,9	2,2	1,7	1,9	1,6	1,5	2,9	2,2	1,9	1,8	1,7	1,6
0%	70,7	69,8	71,3	70,3	71,0	74,6	73,5	72,4	70,9	67,5	69,9	71,9	72,6	73,8	74,5

<sup>a</sup> 5 fős vagy nagyobb vállalkozások.

Megjegyzés: 2019-től a Bértarifa-felvétel lebonyolítását a KSH végzi, a táblázatban szereplő adatok nem kerültek felvételre.

Forrás: NFSZ BT.

A forrás adatok xls formátumban letölthetők: [http://www.bpdata.eu/mpt/2019hut04\\_12](http://www.bpdata.eu/mpt/2019hut04_12)

**4.3. ábra: A vállalati szférában alkalmazottak megoszlása vállalatméret és külföldi tulajdonhányad szerint**

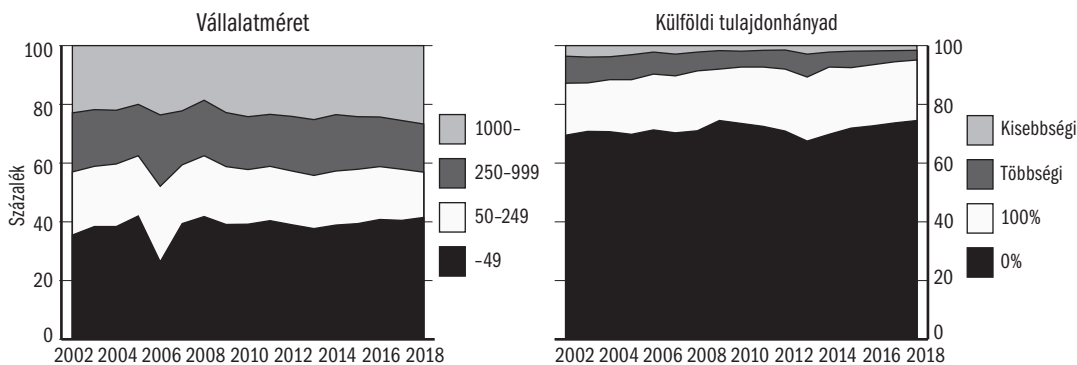

Forrás: NFSZ BT.

A forrás adatok xls formátumban letölthetők: [http://www.bpdata.eu/mpt/2019hua04\\_03](http://www.bpdata.eu/mpt/2019hua04_03)

4.13. táblázat: 15–74 éves népesség foglalkoztatási rátája, férfiak, százalék

Év	15-19	20-24	25-49	50-54	55-59	60-64	65-74	Összesen
2000	8,4	58,9	80,9	69,6	49,6	11,8	3,8	56,8
2001	7,9	56,7	81,6	68,2	51,3	13,1	3,1	57,1
2002	5,6	53,1	81,9	68,6	52,8	14,4	3,4	57,1
2003	4,8	51,8	82,2	69,7	55,2	16,8	3,8	57,6
2004	4,5	46,5	82,7	69,7	54,0	20,1	4,3	57,5
2005	4,0	43,6	82,5	70,1	56,6	20,9	4,2	57,4
2006	4,1	44,0	83,1	70,7	58,5	18,9	4,2	58,0
2007	3,7	44,0	83,4	71,0	57,3	18,0	4,7	57,8
2008	3,5	42,0	82,9	71,6	54,5	16,5	4,8	56,9
2009	2,4	36,7	80,5	70,5	56,1	16,7	5,0	55,1
2010	2,2	36,7	79,6	69,0	56,3	16,5	4,7	54,2
2011	2,4	36,1	81,0	71,2	56,9	17,4	4,4	55,0
2012	2,2	35,9	81,5	73,1	61,2	17,0	5,2	55,7
2013	2,8	40,8	82,6	74,2	64,9	21,1	4,9	57,4
2014	3,8	45,6	86,6	76,9	70,6	26,9	4,4	60,8
2015	5,9	46,6	87,9	80,5	73,9	35,3	4,6	62,7
2016	6,2	52,7	89,0	83,0	76,2	44,7	5,9	65,0
2017	6,4	55,6	90,7	86,6	77,5	49,6	6,3	66,9
2018	6,9	56,6	91,0	87,1	80,6	52,5	7,8	67,9
2019	8,2	54,7	91,1	89,4	80,6	58,6	9,7	68,8

Forrás: KSH MEF.

A forrás adatok xls formátumban letölthetők: [http://www.bpdata.eu/mpt/2019hut04\\_13](http://www.bpdata.eu/mpt/2019hut04_13)

4.14. táblázat: 15–74 éves népesség foglalkoztatási rátája, nők, százalék

Év	15-19	20-24	25-49	50-54	55-59	60-64	65-74	Összesen
2000	8,0	45,9	67,8	62,5	20,0	5,1	1,8	43,0
2001	6,3	44,2	68,0	62,1	23,2	5,5	1,3	43,1
2002	4,3	44,2	67,0	64,0	28,3	6,0	1,5	43,3
2003	3,1	41,9	67,8	65,8	35,1	7,3	2,0	44,3
2004	2,7	37,4	67,2	66,0	39,8	9,0	1,9	44,1
2005	2,6	34,7	67,4	66,6	41,7	9,6	1,5	44,2
2006	2,5	33,6	67,8	67,5	42,4	8,5	1,6	44,4
2007	2,0	32,4	67,8	68,1	40,0	9,4	2,2	44,1
2008	1,8	31,3	67,8	68,7	38,7	9,8	2,3	43,8
2009	1,5	30,0	66,7	68,3	40,7	9,7	2,2	43,1
2010	1,9	30,3	66,6	69,4	46,6	9,5	2,4	43,6
2011	1,5	30,0	66,2	68,8	49,9	11,0	2,6	43,7
2012	1,4	31,3	68,3	72,7	49,7	11,2	2,6	44,9
2013	1,7	30,5	69,3	74,0	51,4	11,1	2,4	45,4
2014	3,0	35,2	72,3	77,9	56,8	13,4	2,3	48,0
2015	2,9	39,9	73,4	80,3	60,0	17,3	2,6	49,5
2016	3,9	41,8	75,3	81,6	64,7	21,9	2,9	51,3
2017	4,3	42,2	76,5	81,1	66,1	23,3	3,3	52,1
2018	4,6	41,4	76,5	84,0	68,2	26,4	3,9	52,9
2019	4,3	41,7	77,1	82,4	68,7	27,8	5,0	53,3

Forrás: KSH MEF.

A forrás adatok xls formátumban letölthetők: [http://www.bpdata.eu/mpt/2019hut04\\_14](http://www.bpdata.eu/mpt/2019hut04_14)

4.15. táblázat: 15–64 évesek foglalkoztatási rátája iskolai végzettség szerint, férfiak, százalék

Év	Általános iskola 8 osztály és kevesebb	Szakt munkásképző, szakiskola	Gimnáziumi és egyéb érettségi	Főiskola, egyetem	Összesen
2000	33,6	77,4	67,9	87,1	63,1
2001	33,0	77,6	67,3	87,4	62,9
2002	32,0	77,6	67,1	85,8	62,9
2003	32,4	76,5	67,8	86,4	63,4
2004	31,0	75,7	67,3	87,1	63,1
2005	31,6	74,7	66,9	86,9	63,1
2006	31,4	75,6	67,7	86,0	63,9
2007	31,0	74,4	67,3	85,6	63,7
2008	31,1	72,4	66,1	84,3	62,7
2009	28,8	69,5	64,6	82,8	60,7
2010	28,1	67,7	64,2	81,8	59,9
2011	29,0	68,0	64,5	83,7	60,7
2012	30,0	68,7	64,6	84,4	61,6
2013	30,8	70,9	67,1	85,3	63,7
2014	36,3	74,8	71,2	87,1	67,8
2015	39,9	77,1	73,2	88,6	70,3
2016	42,5	80,1	76,1	90,5	73,0
2017	44,2	82,6	77,8	91,6	75,2
2018	45,8	83,9	77,9	91,9	76,3
2019	46,0	85,2	79,2	93,0	77,3

Forrás: KSH MEF.

A forrás adatok xls formátumban letölthetők: [http://www.bpdata.eu/mpt/2019hut04\\_15](http://www.bpdata.eu/mpt/2019hut04_15)

4.4. ábra: Foglalkoztatási ráta korcsoportok szerint, 15–64 éves férfiak, negyedévenként

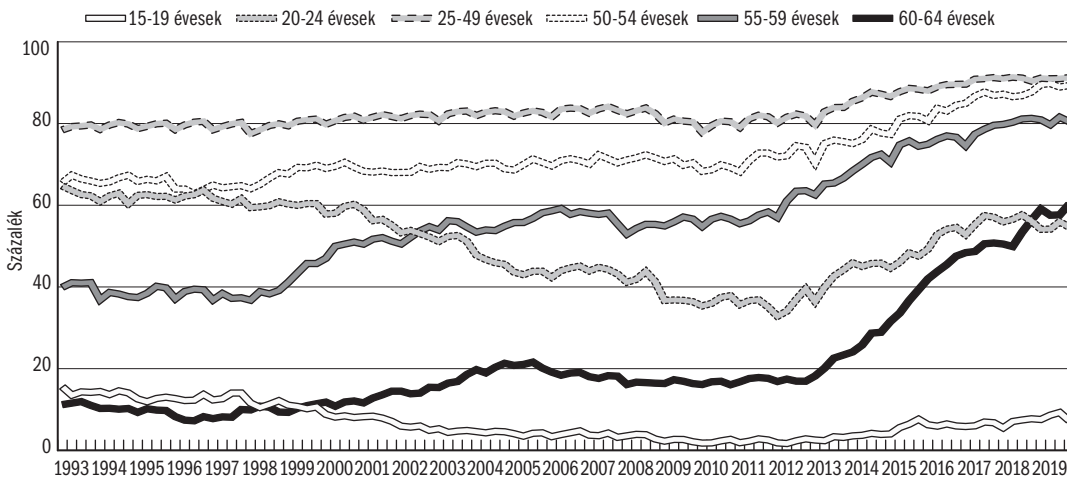

Forrás: KSH MEF.

A forrás adatok xls formátumban letölthetők: [http://www.bpdata.eu/mpt/2019hua04\\_04](http://www.bpdata.eu/mpt/2019hua04_04)



4.16. táblázat: 15–64 évesek foglalkoztatási rátája iskolai végzettség szerint, nők, százalék

Év	Általános iskola 8 osztály és kevesebb	Szakkunskásképző, szakiskola	Gimnáziumi és egyéb érettségi	Főiskola, egyetem	Összesen
2000	26,0	61,0	59,3	77,8	49,7
2001	26,1	60,8	59,2	77,8	49,8
2002	26,0	60,4	58,6	77,9	49,8
2003	25,3	59,7	59,5	78,3	50,9
2004	25,0	58,8	58,1	78,1	50,7
2005	25,1	57,6	57,9	78,9	51,0
2006	24,3	57,8	57,5	78,0	51,1
2007	23,6	57,2	57,2	75,5	50,7
2008	23,7	55,2	56,1	75,3	50,3
2009	22,7	54,0	54,6	74,2	49,6
2010	23,3	56,2	54,0	74,3	50,2
2011	22,5	56,1	53,9	74,6	50,3
2012	22,6	56,8	56,3	74,3	51,9
2013	23,7	57,1	56,6	74,2	52,6
2014	27,3	60,4	59,1	76,1	55,9
2015	28,7	62,3	61,3	77,3	57,8
2016	31,5	63,4	64,1	80,0	60,2
2017	33,7	64,6	65,2	78,9	61,3
2018	33,7	66,7	64,8	80,0	62,3
2019	33,4	68,0	65,2	79,8	63,0

Forrás: KSH MEF.

A forrás adatok xls formátumban letölthetők: [http://www.bpdata.eu/mpt/2019hut04\\_16](http://www.bpdata.eu/mpt/2019hut04_16)

4.5. ábra: Foglalkoztatási ráta korcsoportok szerint, 15–64 éves nők, negyedévenként

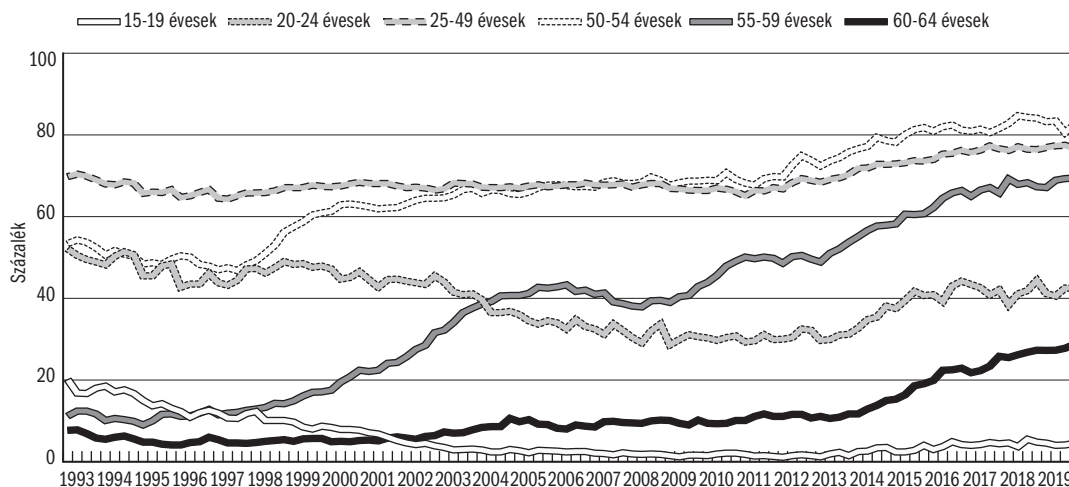

Forrás: KSH MEF.

A forrás adatok xls formátumban letölthetők: [http://www.bpdata.eu/mpt/2019hua04\\_05](http://www.bpdata.eu/mpt/2019hua04_05)

5.1. táblázat: A munkanélküliségi ráta alakulása nem szerint, és a tartósan munkanélküliek aránya, százalék

Év	Munkanélküliségi ráta			Tartósan munkanélküli <sup>a</sup>
	Férfiak	Nők	Együtt	
1994	11,8	9,4	10,7	43,2
1995	11,3	8,7	10,2	50,6
1996	10,7	8,8	9,9	54,4
1997	9,5	7,8	8,7	51,3
1998	8,5	7,0	7,8	48,8
1999	7,5	6,3	7,0	49,5
2000	7,0	5,6	6,4	49,1
2001	6,3	5,0	5,7	46,7
2002	6,1	5,4	5,8	44,9
2003	6,1	5,6	5,9	43,9
2004	6,1	6,1	6,1	45,0
2005	7,0	7,5	7,2	46,2
2006	7,1	7,9	7,5	46,9
2007	7,1	7,7	7,4	48,1
2008	7,7	8,0	7,8	48,1
2009	10,3	9,7	10,0	42,9
2010	11,6	10,7	11,2	50,6
2011	11,1	11,0	11,0	49,4
2012	11,3	10,6	11,0	47,0
2013	10,2	10,1	10,2	50,4
2014	7,6	7,9	7,7	49,5
2015	6,6	7,0	6,8	47,6
2016	5,1	5,1	5,1	48,4
2017	3,8	4,6	4,2	42,6
2018	3,5	4,0	3,7	41,0
2019	3,4	3,5	3,4	34,5

<sup>a</sup> Tartósan munkanélküli, aki 12 hónapja vagy annál hosszabb ideje van munka nélkül. 90 napon belül új állásban kezdők nélkül.

Megjegyzés: A nevezőben a foglalkoztatottak között a sorkatonák is figyelembe vannak véve.  
Forrás: KSH MEF.

A forrás adatok xls formátumban letölthetők: [http://www.bpdata.eu/mpt/2019hut05\\_01](http://www.bpdata.eu/mpt/2019hut05_01)

5.1. ábra: A munkanélküliségi ráta nemek szerint

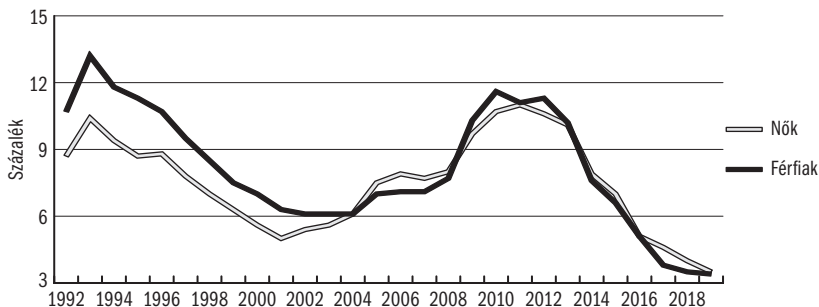

Forrás: KSH MEF.

A forrás adatok xls formátumban letölthetők: [http://www.bpdata.eu/mpt/2019hua05\\_01](http://www.bpdata.eu/mpt/2019hua05_01)

5.2. táblázat: Munkanélküliségi ráta az iskolai végzettség szerint, férfiak, százalék

Év	Általános iskola 8 osztály és kevesebb	Szaktanulmányok, szakiskola	Gimnáziumi és egyéb érettségi	Főiskola, egyetem	Összesen
2002	14,1	6,2	4,0	1,4	6,1
2003	13,6	6,6	3,9	1,6	6,1
2004	14,3	6,4	4,1	1,7	6,1
2005	15,6	7,4	4,9	2,3	7,0
2006	17,3	7,0	5,1	2,6	7,1
2007	18,7	6,8	5,1	2,4	7,1
2008	20,2	7,7	5,2	2,3	7,7
2009	24,6	10,7	7,6	3,6	10,3
2010	27,2	12,2	8,3	4,9	11,6
2011	25,5	12,1	8,3	4,1	11,1
2012	25,3	12,0	9,6	4,2	11,3
2013	24,5	10,8	8,4	3,4	10,2
2014	18,4	7,8	6,2	2,8	7,6
2015	16,7	6,7	5,3	2,2	6,6
2016	13,7	4,9	4,0	1,8	5,1
2017	11,0	3,6	2,8	1,4	3,8
2018	10,3	3,2	2,9	1,5	3,5
2019	9,5	3,1	2,6	1,5	3,4

Forrás: KSH MEF.

A forrás adatok xls formátumban letölthetők: [http://www.bpdata.eu/mpt/2019hut05\\_02](http://www.bpdata.eu/mpt/2019hut05_02)

5.3. táblázat: A munkanélküliek iskolai végzettség szerinti megoszlása, férfiak, százalék

Év	Általános iskola 8 osztály és kevesebb	Szaktanulmányok, szakiskola	Gimnáziumi és egyéb érettségi	Főiskola, egyetem	Összesen
2002	36,7	43,3	16,7	3,3	100,0
2003	34,0	44,7	17,2	4,1	100,0
2004	33,9	42,6	18,6	4,9	100,0
2005	32,1	43,1	19,0	5,8	100,0
2006	33,4	40,3	19,9	6,4	100,0
2007	35,1	38,6	20,4	5,9	100,0
2008	35,9	39,4	19,2	5,5	100,0
2009	31,2	40,5	21,7	6,6	100,0
2010	30,3	40,5	21,1	8,1	100,0
2011	29,4	41,1	21,9	7,6	100,0
2012	28,1	39,3	24,9	7,6	100,0
2013	29,2	39,3	24,4	7,1	100,0
2014	30,6	37,0	24,5	7,9	100,0
2015	33,4	34,9	24,5	7,2	100,0
2016	34,9	33,2	24,6	7,3	100,0
2017	35,7	33,7	22,5	8,1	100,0
2018	35,6	32,8	24,2	7,4	100,0
2019	33,9	32,2	24,2	9,6	100,0

Forrás: KSH MEF.

A forrás adatok xls formátumban letölthetők: [http://www.bpdata.eu/mpt/2019hut05\\_03](http://www.bpdata.eu/mpt/2019hut05_03)

**5.4. táblázat: Munkanélküliségi ráta az iskolai végzettség szerint, nők, százalék**

Év	Általános iskola 8 osztály és kevesebb	Szaktanulmányozó, szakiskola	Gimnáziumi és egyéb érettségi	Főiskola, egyetem	Összesen
2001	8,4	6,4	4,0	1,6	5,0
2002	9,3	6,5	4,4	2,4	5,4
2003	10,5	7,2	4,4	1,9	5,6
2004	10,3	8,0	5,3	2,9	6,1
2005	13,0	9,8	6,7	3,1	7,5
2006	16,2	10,4	6,5	2,7	7,9
2007	16,3	9,7	6,2	3,2	7,7
2008	17,4	9,6	6,8	3,1	8,0
2009	21,6	12,6	7,8	4,1	9,7
2010	22,8	12,6	9,6	4,3	10,7
2011	24,5	12,9	9,9	4,4	11,0
2012	24,4	12,7	9,4	4,7	10,6
2013	22,7	12,8	9,0	4,3	10,1
2014	18,7	9,3	7,1	3,4	7,9
2015	18,1	8,7	5,9	2,6	7,0
2016	12,7	6,8	4,3	1,8	5,1
2017	11,3	5,4	4,0	1,8	4,6
2018	11,7	4,3	3,6	1,8	4,0
2019	10,2	3,7	3,0	1,6	3,5

Forrás: *KSH MEF.*

A forrás adatok xls formátumban letölthetők: [http://www.bpdata.eu/mpt/2019hut05\\_04](http://www.bpdata.eu/mpt/2019hut05_04)

**5.5. táblázat: A munkanélküliek iskolai végzettség szerinti megoszlása, nők, százalék**

Év	Általános iskola 8 osztály és kevesebb	Szaktanulmányozó, szakiskola	Gimnáziumi és egyéb érettségi	Főiskola, egyetem	Összesen
2001	33,7	28,0	32,2	6,1	100,0
2002	33,2	26,0	32,2	8,5	100,0
2003	32,7	28,3	32,0	7,0	100,0
2004	27,8	27,4	34,2	10,6	100,0
2005	28,2	27,1	35,2	9,5	100,0
2006	31,8	27,9	32,3	8,0	100,0
2007	31,3	27,2	31,6	9,9	100,0
2008	32,3	24,7	33,0	10,0	100,0
2009	31,8	26,4	30,6	11,2	100,0
2010	30,5	24,4	34,3	10,7	100,0
2011	30,8	24,1	33,9	11,2	100,0
2012	29,8	23,8	33,5	12,9	100,0
2013	28,5	25,6	33,4	12,5	100,0
2014	30,5	23,1	33,4	13,0	100,0
2015	33,5	24,1	31,2	11,3	100,0
2016	32,4	24,9	31,8	10,9	100,0
2017	33,0	22,2	33,1	11,7	100,0
2018	32,8	20,8	33,0	13,4	100,0
2019	34,3	19,9	30,9	14,9	100,0

Forrás: *KSH MEF.*

A forrás adatok xls formátumban letölthetők: [http://www.bpdata.eu/mpt/2019hut05\\_05](http://www.bpdata.eu/mpt/2019hut05_05)

5.2. ábra: A különböző munkapiaci állományok közötti negyedéves áramlások intenzitásának alakulása a 15–64 éves népességben

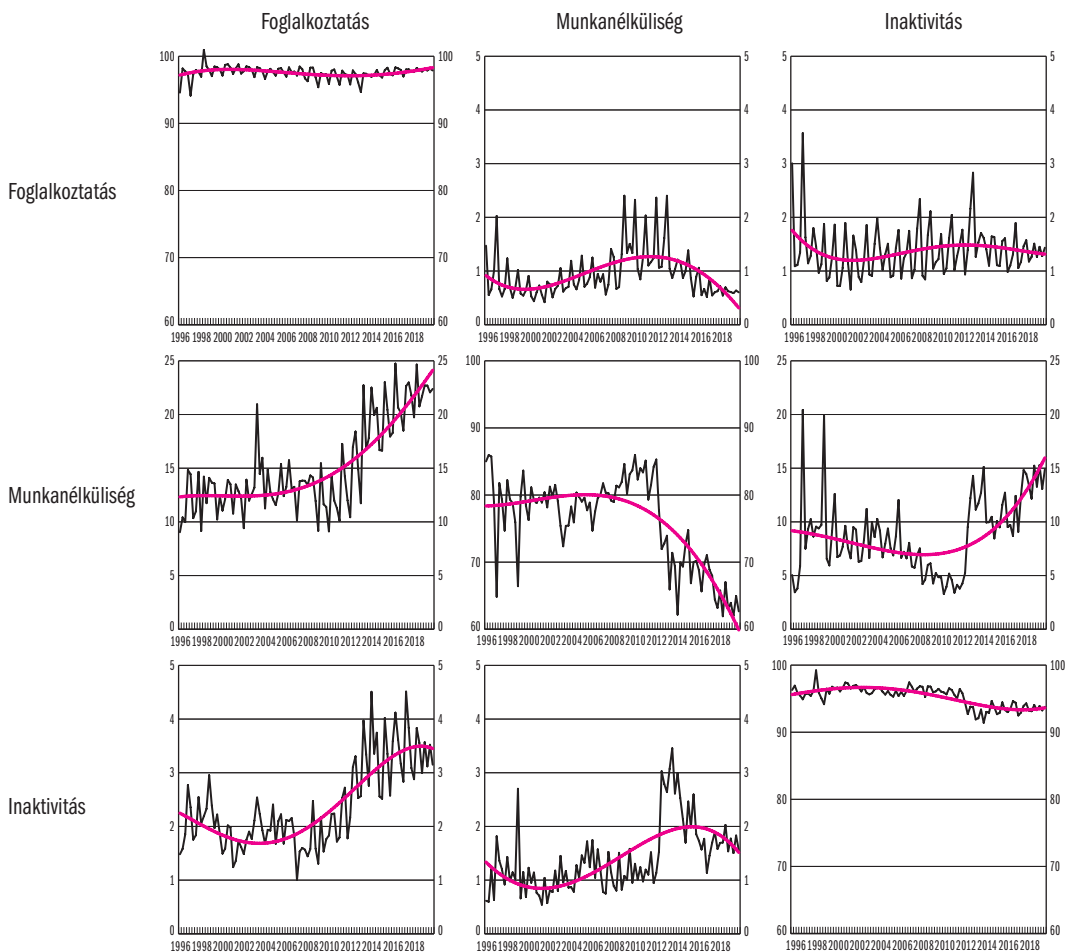

Megjegyzés: A számításokat a KSH Munkaerő-felmérés mikroadataira támaszkodva végeztük a 15–64 éves korcsoportra. Az átlépési esélyeket két állapot között egy negyedév során átlépő emberek számának és a kiinduló állapot megelőző negyedév állományának hányadosaként kapjuk, majd az állomány-áramlás konzisztencia érdekében korrigáltuk. A piros görbék negyedfokú polinommal simított trendet mutatnak.

Forrás: KSH MEF.

A forrás adatok xls formátumban letölthetők: [http://www.bpdata.eu/mpt/2019hua05\\_02](http://www.bpdata.eu/mpt/2019hua05_02)

5.6. táblázat: A munkanélküliek száma<sup>a</sup> a munkakeresés hossza szerint, ezer fő

Év	A munkakeresés időtartama: hét [hónap]								Összesen
	1-4 [<1]	5-14 [1-3]	15-26 [4-6]	27-51 [7-11]	52 [12]	53-78 [13-18]	79-104 [19-24]	105- [>24]	
1995	23,0	51,0	56,5	69,4	20,2	57,2	34,3	93,2	404,8
1996	19,9	46,4	49,3	61,5	18,2	56,1	37,1	100,2	388,7
1997	16,1	43,7	45,9	54,4	15,7	44,5	31,1	77,3	328,7
1998	12,9	44,2	44,5	45,7	16,0	39,0	27,6	63,5	293,4
1999	15,4	44,1	38,8	46,0	13,2	38,1	26,8	62,3	284,7
2000	16,7	38,5	35,1	42,8	12,7	36,9	23,6	55,4	261,3
2001	14,9	37,0	33,2	38,6	11,5	31,6	20,9	44,2	231,9
2002	15,5	39,4	34,8	40,7	11,6	32,7	19,8	42,5	237,0
2003	15,9	42,1	38,9	42,0	14,5	27,6	17,6	43,0	241,6
2004	13,0	42,0	39,9	41,8	13,5	33,4	19,6	47,2	250,4
2005	14,8	48,9	44,1	51,3	14,1	41,0	27,4	54,3	295,9
2006	13,2	51,1	48,5	52,0	17,9	41,1	26,6	59,7	310,0
2007	13,9	49,5	44,2	50,5	12,8	42,8	26,2	65,1	304,9
2008	13,5	50,3	47,9	53,4	13,5	39,1	26,3	74,0	317,9
2009	18,7	71,4	66,6	77,5	18,4	51,3	27,1	79,0	410,0
2010	16,9	65,4	62,5	83,5	23,2	74,7	42,6	93,7	462,5
2011	28,9	70,7	62,8	70,0	18,0	64,7	40,1	103,7	458,9
2012	39,2	64,0	63,1	80,5	22,2	59,5	36,6	100,9	466,0
2013	48,2	49,4	53,7	62,1	25,3	49,8	45,0	97,1	430,7
2014	36,5	41,5	44,9	46,3	19,0	35,1	29,2	82,7	335,3
2015	30,9	43,0	38,6	44,0	18,2	30,0	23,7	69,6	298,0
2016	28,9	29,8	29,3	29,4	12,2	24,1	20,4	52,8	226,9
2017	24,2	29,9	26,0	25,2	9,2	19,0	14,0	35,8	183,3
2018	22,5	26,7	24,7	21,6	9,5	14,7	11,7	30,7	162,1
2019	24,3	27,0	25,9	21,6	8,2	12,7	9,7	21,4	150,7

<sup>a</sup> A 30 napon (2003-tól 90 napon) belül új állásban kezdők nélkül.

Forrás: *KSH MEF*.

A forrás adatok xls formátumban letölthetők: [http://www.bpdata.eu/mpt/2019hut05\\_06](http://www.bpdata.eu/mpt/2019hut05_06)

**5.3. ábra: Munkanélküliségi ráta korcsoportonként, 15–59 éves férfiak, negyedévenként**

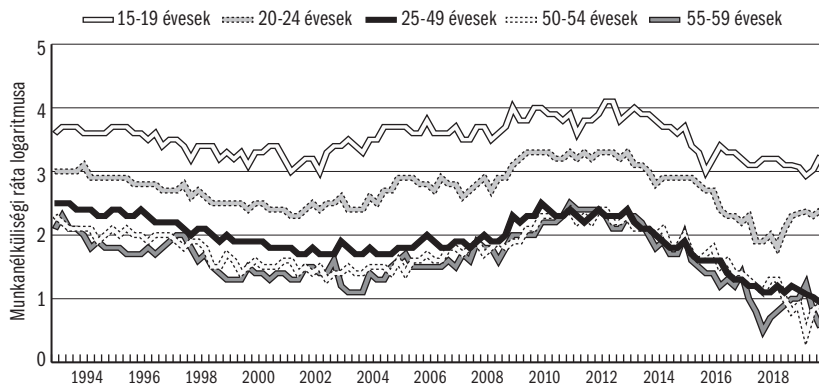

Forrás: KSH MEF.

A forrás adatok xls formátumban letölthetők: [http://www.bpdata.eu/mpt/2019hua05\\_03](http://www.bpdata.eu/mpt/2019hua05_03)

**5.4. ábra: Munkanélküliségi ráta korcsoportonként, 15–59 éves nők, negyedévenként**

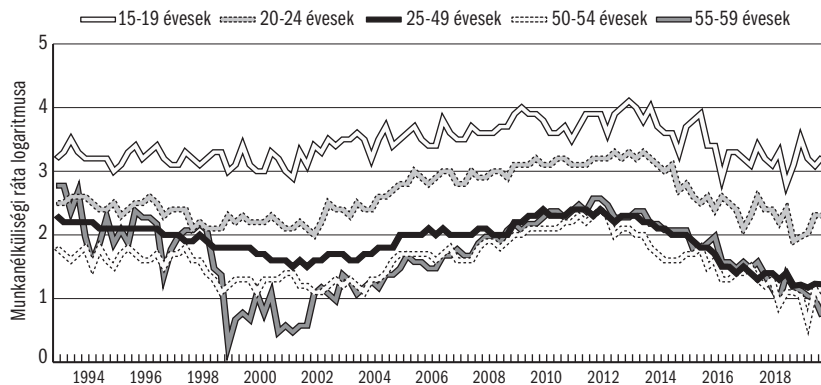

Forrás: KSH MEF.

A forrás adatok xls formátumban letölthetők: [http://www.bpdata.eu/mpt/2019hua05\\_04](http://www.bpdata.eu/mpt/2019hua05_04)

5.7. táblázat: A regisztrált munkanélküliek<sup>a</sup> és a MEF munkanélküliség alakulása

Év	Regisztrált munkanélküli		MEF munkanélküli, összesen		MEF munkanélküli, 15-24 éves	
	ezer fő	ráta, %	ezer fő	ráta, %	ezer fő	ráta, %
1996	500,6	12,1	400,1	9,9	106,3	17,9
1997	470,1	11,6	348,8	8,7	95,8	15,9
1998	423,1	10,5	313,0	7,8	87,6	13,4
1999	409,5	10,2	284,7	7,0	78,6	12,4
2000	390,5	9,6	262,5	6,4	70,7	12,1
2001	364,1	8,8	232,9	5,7	55,7	10,8
2002	344,7	8,3	238,8	5,8	56,5	12,3
2003	357,2	8,7	244,5	5,9	54,9	13,4
2004	375,9	9,1	252,9	6,1	55,9	15,5
2005	409,9	9,8	303,9	7,2	66,9	19,4
2006	393,5	9,4	318,2	7,5	64,1	19,1
2007	426,9	10,1	312,1	7,4	57,4	18,0
2008	442,3	10,4	326,3	7,8	60,0	19,5
2009	561,8	13,5	417,8	10,0	78,8	26,4
2010	582,7	14,0	469,4	11,2	78,3	26,4
2011	582,9	14,0	466,0	11,0	74,5	26,0
2012	559,1	13,3	473,2	11,0	84,6	28,2
2013	527,6	12,4	441,0	10,2	83,5	26,6
2014	422,4	9,8	343,3	7,7	67,6	20,4
2015	378,2	8,6	307,8	6,8	58,9	17,3
2016	313,8	7,0	234,6	5,1	44,7	12,9
2017	283,0	6,1	191,7	4,2	36,3	10,7
2018	255,3	5,5	172,1	3,7	33,6	10,2
2019	250,9	5,4	159,7	3,4	37,1	11,4

<sup>a</sup> 2005. november 1-je után: nyilvántartott álláskereső adatbázisa. Az 1991. évi IV. törvény a foglalkoztatás elősegítéséről és a munkanélküliek ellátásáról 2005. november 1-jei változása a regisztrált munkanélküli fogalmát „nyilvántartott álláskeresőkre” változtatta. A munkaerő mérleg összeállításának 2016. évi megszűnésével a regisztrált munkanélküliségi ráta bázisául szolgáló gazdaságilag aktív népességszám a MEF-ből származik. Az áttéréssel egy időben a vonatkozó idősor ennek megfelelően visszamenőlegesen korrigálásra került.

Megjegyzés: A regisztrált munkanélküliek relatív mutatója (ráta) nevezője az előző év január 1-jei gazdaságilag aktív népesség.

Forrás: Regisztrált munkanélküliek: *NFSZ*; MEF-munkanélküliség: *KSH MEF*.

A forrás adatok xls formátumban letölthetők: [http://www.bpdata.eu/mpt/2019hut05\\_07](http://www.bpdata.eu/mpt/2019hut05_07)

5.5. ábra: A regisztráltak és a MEF szerinti munkanélküliségi ráták

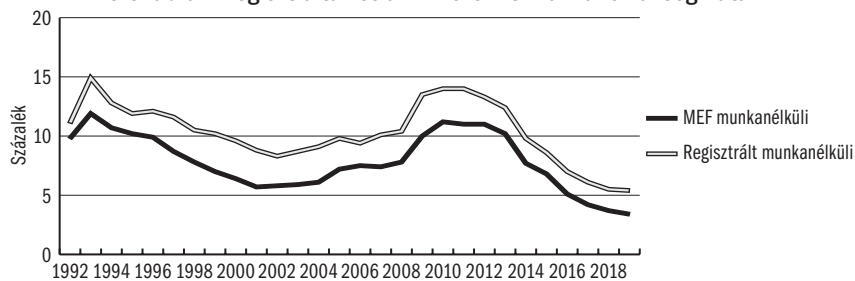

Megjegyzés: 2005. november 1-je után: nyilvántartott álláskereső adatbázisa.

Forrás: Regisztrált munkanélküliek: *NFSZ*; MEF-munkanélküliség: *KSH MEF*.

A forrás adatok xls formátumban letölthetők: [http://www.bpdata.eu/mpt/2019hua05\\_05](http://www.bpdata.eu/mpt/2019hua05_05)



5.8. táblázat: A regisztrált munkanélküliek<sup>a</sup> megoszlása iskolai végzettség szerint, éves átlag, százalék

Iskolai végzettség	2003	2004	2005	2006	2007	2008	2009	2010	2011	2012	2013	2014	2015	2016	2017	2018	2019
Általános iskola 8 osztály és kevesebb	42,7	42,3	41,9	42,0	42,4	43,3	40,1	39,3	40,3	40,3	40,5	41,0	42,4	42,2	43,4	43,7	43,2
Szaktanulmányi, szakiskola	32,9	32,3	32,4	32,1	31,5	30,9	32,5	31,4	29,8	29,2	29,0	28,3	27,1	27,0	26,2	25,6	25,2
Érettségít és/vagy képesítést adó középiskola	13,1	13,4	13,5	13,4	13,3	13,1	14,4	15,0	14,9	15,1	15,3	15,3	15,0	14,9	14,6	14,7	15,1
Gimnázium	7,5	7,7	7,9	8,0	8,2	8,2	8,5	9,1	9,5	9,7	9,8	10,1	10,1	10,1	10,1	10,3	10,4
Főiskola	2,7	3,1	3,2	3,3	3,3	3,3	3,2	3,7	3,8	3,8	3,6	3,4	3,4	3,5	3,4	3,4	3,6
Egyetem	1,0	1,1	1,2	1,3	1,3	1,2	1,2	1,5	1,7	1,8	1,8	1,9	2,0	2,2	2,3	2,4	2,6
Összesen	100,0	100,0	100,0	100,0	100,0	100,0	100,0	100,0	100,0	100,0	100,0	100,0	100,0	100,0	100,0	100,0	100,0

<sup>a</sup> 2005. november 1-je után: nyilvántartott álláskereső. Az 1991. évi IV. törvény a foglalkoztatás elősegítéséről és a munkanélküliek ellátásáról 2005. november 1-jei változása a regisztrált munkanélküli fogalmát „nyilvántartott álláskeresőkre” változtatta.

Forrás: NFSZ.

A forrás adatok xls formátumban letölthetők: [http://www.bpdata.eu/mpt/2019hut05\\_08](http://www.bpdata.eu/mpt/2019hut05_08)

5.9. táblázat: A regisztrált munkanélküli pályakezdeők<sup>a</sup> megoszlása iskolai végzettség szerint, éves átlag, százalék

Iskolai végzettség	2003	2004	2005	2006	2007	2008	2009	2010	2011	2012	2013	2014	2015	2016	2017	2018	2019
Általános iskola 8 osztály és kevesebb	34,7	35,2	36,1	38,2	40,1	41,3	37,7	35,2	35,6	34,9	35,5	39,4	43,8	44,9	45,8	45,1	44,2
Szaktanulmányi, szakiskola	20,4	20,2	20,5	19,7	18,1	17,3	18,9	18,9	18,5	19,8	20,1	18,3	16,9	16,6	16,4	15,7	15,0
Érettségít és/vagy képesítést adó középiskola	23,2	22,1	21,5	20,3	20,7	21,2	23,1	23,9	23,6	23,7	23,1	21,7	19,8	18,9	18,3	19,0	20,4
Gimnázium	10,8	10,7	10,8	11,7	12,8	13,3	13,7	14,3	15,0	14,9	14,9	15,0	14,7	14,6	15,0	16,0	16,4
Főiskola	7,7	8,1	7,8	6,9	5,8	4,9	4,5	4,8	4,2	3,6	3,4	2,8	2,3	2,2	1,8	1,6	1,4
Egyetem	3,3	3,6	3,4	3,0	2,5	2,0	2,1	2,8	3,1	3,0	3,0	2,7	2,5	2,8	2,7	2,6	2,7
Összesen	100,0	100,0	100,0	100,0	100,0	100,0	100,0	100,0	100,0	100,0	100,0	100,0	100,0	100,0	100,0	100,0	100,0

<sup>a</sup> 2005. november 1-je után: nyilvántartott pályakezdeő álláskereső. Az 1991. évi IV. törvény a foglalkoztatás elősegítéséről és a munkanélküliek ellátásáról 2005. november 1-jei változása a regisztrált munkanélküli fogalmát „nyilvántartott álláskeresőkre” változtatta.

Forrás: NFSZ.

A forrás adatok xls formátumban letölthetők: [http://www.bpdata.eu/mpt/2019hut05\\_09](http://www.bpdata.eu/mpt/2019hut05_09)

5.10. táblázat: A regisztrált munkanélküliek megoszlása a Munkaerő-felmérésben megfigyelt gazdasági aktivitás szerint, százalék

Év	Foglalkoztatottak	MEF munkanélküliek	Inaktívak	Összesen	Év	Foglalkoztatottak	MEF munkanélküliek	Inaktívak	Összesen
2002	4,4	47,4	48,2	100,0	2011	3,5	66,7	29,8	100,0
2003	9,4	44,1	46,5	100,0	2012	3,4	64,9	31,7	100,0
2004	3,0	53,5	43,5	100,0	2013	4,9	61,6	33,4	100,0
2005	2,3	59,7	38,0	100,0	2014	6,2	60,5	33,2	100,0
2006	3,0	60,9	36,1	100,0	2015	3,9	67,1	29,0	100,0
2007	3,7	62,2	34,1	100,0	2016	4,9	61,7	33,4	100,0
2008	3,9	62,8	33,2	100,0	2017	6,7	57,8	35,5	100,0
2009	3,7	67,1	29,2	100,0	2018	6,6	55,0	38,4	100,0
2010	3,2	70,4	26,4	100,0	2019	6,9	50,0	43,0	100,0

Megjegyzés: Az adatok a KSH MEF-ben a magukat nyilvántartott álláskeresőként minősítőkre vonatkoznak, kiszűrve azokat, akik 2 hónapnál hosszabb időt jelöltek meg a munkaügyi központtal történt utolsó kapcsolatfelvétel időpontjául.

Forrás: KSH MEF.

A forrás adatok xls formátumban letölthetők: [http://www.bpdata.eu/mpt/2019hut05\\_10](http://www.bpdata.eu/mpt/2019hut05_10)

5.11. táblázat: A munkanélküli nyilvántartásba<sup>a</sup> belépők száma, havi átlagok, ezer fő

	2001	2002	2003	2004	2005	2006	2007	2008	2009	2010	2011	2012	2013	2014	2015	2016	2017	2018	2019
Első alkalommal belépő	11,2	10,4	10,0	10,5	10,8	8,6	8,0	7,1	8,3	7,2	6,6	7,5	7,3	6,3	5,5	5,0	4,6	4,4	4,5
Már volt valaha regisztrált	45,8	45,6	44,8	47,3	50,0	42,2	43,4	46,9	60,7	58,1	64,3	62,0	58,2	63,1	52,1	46,5	43,3	39,8	36,5
Összes belépő	57,0	56,0	54,8	57,8	60,7	50,8	51,4	54,0	69,0	65,3	70,9	69,5	65,5	69,4	57,6	51,5	47,9	44,2	41,0

<sup>a</sup> 2005. november 1-je után: álláskereső nyilvántartása. Az 1991. évi IV. törvény a foglalkoztatás elősegítéséről és a munkanélküliek ellátásáról 2005. november 1-jei változása a regisztrált munkanélküli fogalmát „nyilvántartott álláskeresőkre” változtatta.

Forrás: NFSZ REG.

A forrás adatok xls formátumban letölthetők: [http://www.bpdata.eu/mpt/2019hut05\\_11](http://www.bpdata.eu/mpt/2019hut05_11)

5.6. ábra: A munkanélküli nyilvántartásba belépők száma, havi átlagok, ezer fő

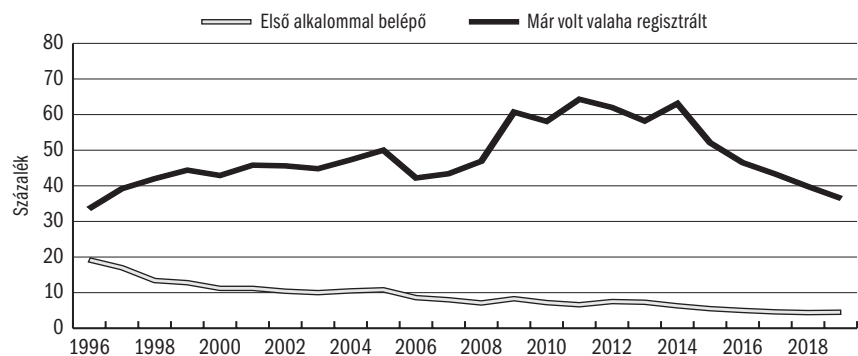

Forrás: NFSZ REG.

A forrás adatok xls formátumban letölthetők: [http://www.bpdata.eu/mpt/2019hua05\\_06](http://www.bpdata.eu/mpt/2019hua05_06)

5.12. táblázat: Az NFSZ-nyilvántartás főbb adatai, havi átlag, ezer fő ill. százalék

	2000	2001	2002	2003	2004	2005	2006	2007	2008	2009
Regisztrált munkanélküli <sup>a</sup>	390,5	364,1	344,7	357,2	375,9	409,9	393,5	426,9	442,3	561,8
Ebből: Pályakezdő	26,0	26,8	28,5	31,3	33,8	40,9	38,7	40,4	41,4	49,3
Nem pályakezdő	364,4	337,4	316,2	325,9	342,2	369,1	354,7	386,5	400,9	512,5
Férfi	209,7	196,4	184,6	188,0	193,3	210,4	200,9	219,9	228,3	297,9
Nő	180,8	167,7	160,1	169,2	182,6	199,5	192,5	207,0	214,0	263,9
25 éves és fiatalabb	79,1	75,6	71,1	71,6	71,4	78,9	75,8	80,3	75,9	104,3
Fizikai foglalkozású	321,2	302,0	286,3	296,2	308,5	336,2	321,9	..	..	..
Szellemi foglalkozású	69,3	62,1	58,4	61,0	67,4	73,7	71,6	..	..	..
Munkanélküli ellátásban részesülő <sup>b</sup>	131,7	119,2	114,9	120,0	124,0	134,4	151,5	134,6	136,5 <sup>e</sup>	202,1
Rendszeres szociális segítségben részesülő <sup>c</sup>	143,5	131,2	113,4	116,2	120,4	133,4	121,8	133,0	147,5	156,0
Munkanélküliségi ráta <sup>d</sup>	9,3	8,5	8,0	8,3	8,7	9,4	9,0	9,7	10,0	12,8
Megoszlás, %										
Pályakezdő	6,7	7,3	8,3	8,8	9,0	10,0	9,8	9,5	9,4	8,8
Férfi	53,7	53,9	53,5	52,6	51,4	51,3	51,1	51,5	51,6	53,0
25 éves és fiatalabb	20,3	20,8	20,6	20,0	19,0	19,2	16,5	18,8	17,2	18,6
Fizikai foglalkozású	82,2	82,9	83,1	82,9	82,1	82,0	81,8	..	..	..
Áramlások, ezer fő										
Belépő munkanélküliek száma	54,1	57,0	56,0	54,8	57,8	60,7	50,8	51,4	54,0	69,0
Ebből: pályakezdő	8,0	7,8	7,8	7,7	7,6	8,2	7,0	6,2	6,3	7,5
Kilépő munkanélküliek száma	56,8	59,4	55,8	53,5	54,4	59,8	51,4	48,4	51,3	58,4
Ebből: pályakezdő	8,2	7,7	7,5	7,6	7,1	7,9	7,1	6,0	6,2	6,7
	2010	2011	2012	2013	2014	2015	2016	2017	2018	2019
Regisztrált munkanélküli <sup>a</sup>	582,7	582,9	559,1	527,6	422,4	378,2	313,8	283,0	255,3	250,9
Ebből: Pályakezdő	52,6	52,9	61,5	66,0	54,6	47,0	35,8	29,6	24,8	22,6
Nem pályakezdő	530,1	529,9	497,6	461,6	367,8	331,2	278,0	253,4	230,5	228,3
Férfi	305,0	297,1	275,8	267,7	214,2	187,5	156,0	137,9	122,4	119,5
Nő	277,7	285,8	283,3	259,9	208,2	190,7	157,8	145,1	132,9	131,4
25 éves és fiatalabb	102,8	102,3	101,1	97,8	78,2	68,8	56,0	49,8	43,6	41,4
Fizikai foglalkozású	..	..	..	..	..	..	..	..	..	..
Szellemi foglalkozású	..	..	..	..	..	..	..	..	..	..
Munkanélküli ellátásban részesülő <sup>b</sup>	187,7	159,9	71,1	61,2	56,4	57,1	60,2	63,1	64,0	69,1
Rendszeres szociális segítségben részesülő <sup>c</sup>	167,8	182,1	200,3	184,4	132,4	126,2	99,8	87,4	75,7	68,4
Munkanélküliségi ráta <sup>d</sup>	13,3	13,2	12,6	11,9	9,5	8,5	6,9	6,1	5,5	5,4
Megoszlás, %										
Pályakezdő	9,0	9,1	11,0	12,5	12,9	12,4	11,4	10,5	11,0	9,0
Férfi	52,3	51,0	49,3	50,8	50,7	49,6	49,7	48,7	47,9	47,6
25 éves és fiatalabb	17,6	17,5	18,1	18,5	18,5	18,2	17,8	17,6	17,1	16,5
Fizikai foglalkozású	..	..	..	..	..	..	..	..	..	..
Áramlások, ezer fő										
Belépő munkanélküliek száma	65,3	70,9	69,5	65,5	69,4	57,6	51,5	47,9	44,2	41,0
Ebből: pályakezdő	7,9	8,2	10,0	10,8	11,2	9,0	7,7	6,7	5,9	4,9
Kilépő munkanélküliek száma	66,4	74,2	68,1	78,4	71,3	62,1	56,8	49,4	45,3	41,6
Ebből: pályakezdő	7,5	8,1	8,6	11,8	11,3	9,7	8,2	7,0	6,1	5,1

<sup>a</sup> 2005. november 1-je után: nyilvántartott álláskeresők (zárónapi adatok). Az 1991. évi IV. törvény a foglalkoztatás elősegítéséről és a munkanélküliek ellátásáról 2005. november 1-jei változása a regisztrált munkanélküli fogalmát „nyilvántartott álláskeresőkre” változtatta.

<sup>b</sup> 2005. november 1-je után: álláskeresési ellátásban részesülő. 2011. szeptember 1-jétől az álláskeresési ellátások rendszere megváltozott.

<sup>c</sup> Csak azok az ellátottak, akik az NFSZ regiszterben szerepelnek. 2004-ig jövedelempótló támogatásban részesülők száma, 2005-től 2008-ig a rendszeres szociális segélyben részesülők száma tartalmazza a kifutó jövedelempótló támogatásban részesülők számát is, 2009-től pedig új támogatási formába, a rendelkezésre állási támogatásba kerültek át nagyobb részben a korábbi szociális ellátottak. Ezt az ellátást 2011. január 1-jétől felváltotta a bérpótló juttatás, majd 2011. szeptember 1-jétől az elnevezés foglalkoztatást helyettesítő támogatásra változott.

<sup>d</sup> Relatív mutató: a regisztrált munkanélküliek aránya a gazdaságilag aktív népességhez viszonyítva. 2005. november 1-je után a nyilvántartott álláskeresők aránya a gazdaságilag aktív népességhez viszonyítva.

<sup>e</sup> Az NFSZ-nél 2008-ban bevezetett új számítástechnikai rendszer módszertani változtatást tett lehetővé:

- 1) Az álláskeresési ellátás különböző típusaiba be- és kilépők számából a szüneteltetésről viszatérő belépők valamint a szüneteltetésre kilépők számának kiszűrését. A szüneteltetés főbb okai a rövid idejű munkavégzés, a GYES, TGYÁS igénybevétele, képzésben való részvétel.
- 2) Azon belépő létszám számbavételét a tárgyidőszakot megelőző időszakokra, akik részére az álláskeresési ellátás első számfejtése a hiánypótlások miatt húzódtott el.

A 2009-hez hasonlítható 2008-as adat 141,5 ezer fő.

Forrás: NFSZ REG.

A forrás adatok xls formátumban letölthetők: [http://www.bpdata.eu/mpt/2019hut05\\_12](http://www.bpdata.eu/mpt/2019hut05_12)

### 5.13. táblázat: A regisztrált munkanélküliek<sup>a</sup> közül támogatott és nem támogatott munkahelyeken elhelyezkedők száma<sup>b</sup>

	2013		2014		2015		2016		2017		2018		2019	
	fő	%	fő	%	fő	%	fő	%	fő	%	fő	%	fő	%
Támogatott elhelyezkedés	359 962	60,2	351 550	63,2	278 875	61,0	237 986	60,0	180 630	54,8	149 481	51,4	119 506	47,1
Nem támogatott elhelyezkedés	237 795	39,8	204 887	36,8	177 960	39,0	158 391	40,0	149 244	45,2	141 214	48,6	134 201	52,9
Összesen	597 757	100,0	556 437	100,0	456 835	100,0	396 377	100,0	329 874	100,0	290 695	100,0	253 707	100,0

<sup>a</sup> 2005. november 1-je után: nyilvántartott álláskeresők. Az 1991. évi IV. törvény a foglalkoztatás elősegítéséről és a munkanélküliek ellátásáról 2005. november 1-jei változása a regisztrált munkanélküli fogalmát „nyilvántartott álláskeresőkre” változtatta.

<sup>b</sup> Év összesen, az álláskeresők éves érintett létszámából elhelyezkedettek száma. A nyilvántartásból történő kilépéskori elhelyezkedéseket mutatja.

Forrás: NFSZ.

A forrás adatok xls formátumban letölthetők: [http://www.bpdata.eu/mpt/2019hut05\\_13](http://www.bpdata.eu/mpt/2019hut05_13)

5.14. táblázat: Segélyezés és munkaerőpiaci programok

Év		Munkanél- küli ellátott <sup>a</sup>	Szociális ellátásban részesülő <sup>b</sup>	Pályakezdeők munkanél- küli segélye	Nem része- sül támoga- tásban	Közfoglal- koztatás <sup>c</sup>	Átképzés <sup>c</sup>	Bértámo- gatás <sup>c</sup>	Egyéb program <sup>c</sup>	Összesen
2000	Ezer fő	117,0	139,7	0,0	106,5	26,7	25,3	27,5	73,5	516,2
	Százalék	22,7	27,1	0,0	20,6	5,2	4,9	5,3	14,2	100,0
2001	Ezer fő	111,8	113,2	0,0	105,2	29,0	30,0	25,8	37,2	452,2
	Százalék	24,7	25,0	0,0	23,3	6,4	6,6	5,7	8,2	100,0
2002	Ezer fő	104,8	107,6	-	115,3	21,6	23,5	21,2	32,8	426,8
	Százalék	24,6	25,2	-	27,0	5,1	5,5	5,0	7,7	100,0
2003	Ezer fő	105,1	109,5	-	125,0	21,2	22,5	20,1	36,6	440,0
	Százalék	23,9	24,9	-	28,4	4,8	5,1	4,6	8,3	100,0
2004	Ezer fő	117,4	118,4	-	132,3	16,8	12,6	16,8	28,5	442,8
	Százalék	26,5	26,7	-	29,9	3,8	2,8	3,8	6,4	100,0
2005	Ezer fő	125,6	127,8	-	140,2	21,5	14,7	20,8	31,0	481,6
	Százalék	26,1	26,5	-	29,1	4,5	3,1	4,3	6,4	100,0
2006	Ezer fő	117,7	112,9	-	146,4	16,6	12,3	14,6	13,8	434,3
	Százalék	27,1	26,0	-	33,7	3,8	2,8	3,4	3,2	100,0
2007	Ezer fő	128,0	133,1	-	151,8	19,3	14,6	23,4	6,8	477,0
	Százalék	27,6	28,7	-	32,7	2,7	2,3	3,7	2,3	100,0
2008	Ezer fő	120,7 <sup>d</sup>	145,7	-	158,2	21,2	21,2	25,0	14,1	506,1
	Százalék	23,8	28,8	-	31,3	4,2	4,2	4,9	2,8	100,0
2009	Ezer fő	202,8	151,9	-	215,0	135,3	13,6	17,8	54,1	790,5
	Százalék	25,7	19,2	-	27,2	17,1	1,7	2,3	6,8	100,0
2010	Ezer fő	159,6	163,5	-	222,4	164,5	17,8	26,7	40,3	794,8
	Százalék	20,1	20,6	-	28,0	20,7	2,2	3,4	5,1	100,0
2011	Ezer fő	120,2	168,2	-	242,3	91,6	12,6	26,1	3,4	664,4
	Százalék	18,1	25,3	-	36,5	13,8	1,9	3,9	0,5	100,0
2012	Ezer fő	54,0	185,6	-	283,4	134,1	28,6	25,7	2,9	714,3
	Százalék	7,6	26,0	-	39,7	18,8	4,0	3,6	0,4	100,0
2013	Ezer fő	52,6	169,3	-	266,7	157,2	42,0 <sup>e</sup>	31,7	3,9	723,4
	Százalék	7,3	23,4	-	36,9	21,7	5,8	4,4	0,5	100,0
2014	Ezer fő	55,3	123,4	-	216,5	170,3	24,6	17,7	2,7	610,5
	Százalék	9,1	20,2	-	35,5	27,9	4,0	2,9	0,4	100,0
2015	Ezer fő	55,0	110,6	-	168,7	224,9	11,0	9,1	2,1	581,4
	Százalék	9,5	19,0	-	29,0	38,7	1,9	1,6	0,4	100,0
2016	Ezer fő	56,8	85,0	-	136,0	219,6	17,9	21,1	3,0	539,4
	Százalék	10,5	15,8	-	25,2	40,7	3,3	3,9	0,6	100,0
2017	Ezer fő	59,5	80,8	-	120,0	171,0	17,2	30,9	4,2	483,6
	Százalék	12,3	16,7	-	24,8	35,4	3,6	6,4	0,9	100,0
2018	Ezer fő	64,1	70,4	-	109,7	123,9	13,2	40,5	6,0	427,8
	Százalék	15,0	16,5	-	25,6	29,0	3,1	9,5	1,4	100,0
2019	Ezer fő	67,7	62,3	-	109,5	105,1	11,3	39,6	7,4	402,9
	Százalék	16,8	15,5	-	27,2	26,1	2,8	9,8	1,8	100,0

<sup>a</sup> 2005. november 1-je után: álláskeresési ellátott. 2011. szeptember 1-jétől az álláskeresési ellátások rendszere megváltozott.

<sup>b</sup> Csak azok az ellátottak, akik az NFSZ regiszterben szerepelnek. 2004-ig jövedelempótló támogatásban részesülők száma, 2005-től 2008-ig a rendszeres szociális segélyben részesülők száma tartalmazza a kifutó jövedelempótló támogatásban részesülők számát is, 2009-től pedig új támogatási formába, a rendelkezésre állási támogatásba kerültek át nagyobb rész-

- ben a korábbi szociális ellátottak. Ezt az ellátást 2011. január 1-jétől felváltotta a bérpótló juttatás, majd 2011. szeptember 1-jétől az elnevezés foglalkoztatást helyettesítő támogatásra változott.
- 2008-ig az MPA Decentralizált Alaprészből finanszírozott, 2009-től az MPA, TÁMOP forrásokból finanszírozott létszám.
- Közjellelű foglalkoztatás: közhasznú munka, közcélú munka, közmunkaprogramok.
- Bértámogatás: bértámogatás, bérköltség támogatás, pályakezdők munkatapasztalat támogatása, RÁT-os foglalkoztatási támogatás, rész munkaidős foglalkoztatás, válság miatt munkahelyüket vesztek bértámogatása.
- Egyéb támogatás: munkahelymegőrző támogatások, vállalkozóvá válás támogatása, utazási költségtérítés, munkahelyteremtés, álláskereső klub.
- <sup>d</sup> Az NFSZ-nél 2008-ban bevezetett új számítástechnikai rendszer módszertani változtatást tett lehetővé:
- 1) Az álláskeresési ellátás különböző típusaiba be- és kilépők számából a szüneteltetésről visszatérő belépők valamint a szüneteltetésre kilépők számának kiszűrését. A szüneteltetés főbb okai a rövid idejű munkavégzés, a GYES, TGYÁS igénybevétele, képzésben való részvétel.
  - 2) Azon belépő létszám számbavételét a tárgyidőszakot megelőző időszakokra, akik részére az álláskeresési ellátás első számfejtése a hiánypótlások miatt húzódtott el.
- A 2009-hez hasonlítható 2008-as adat 134,1 ezer fő.
- 2013-ban az átképzésben részesülők közül 18,1 ezer fő közfoglalkoztatásban és képzésben egyszerre részesül.
- Megjegyzés: Minden évben az októberi zárólétszámok. A százalékos adatoknál a regisztráltak és a munkaerőpiaci programokban résztvevők együttes létszáma  $\approx 100,0$ .
- Forrás: NFSZ.

A forrás adatok xls formátumban letölthetők: [http://www.bpdata.eu/mpt/2019hut05\\_14](http://www.bpdata.eu/mpt/2019hut05_14)

**5.15. táblázat: Az aktív eszközökből kilépők<sup>a</sup> elhelyezkedési arányai, százalék**

Aktív eszközök	2004 <sup>b</sup>	2005 <sup>b</sup>	2006 <sup>b</sup>	2007 <sup>b</sup>	2008 <sup>b</sup>	2009 <sup>c</sup>	2010 <sup>c</sup>	2011 <sup>c</sup>	2012 <sup>c</sup>	2013 <sup>c</sup>	2014 <sup>c</sup>	2015 <sup>c</sup>	2016 <sup>c</sup>	2017 <sup>c</sup>	2018 <sup>c</sup>	2019 <sup>c</sup>
Ajánlott képzés <sup>d</sup>	45,5	43,8	41,1	37,5	42,2	40,4	49,4	42,6	44,9	55,1	61,4	54,8	47,8	48,2	44,2	41,6
Elfogadott képzés <sup>e</sup>	45,6	51,4	50,9	47,6	48,0	41,9	48,8	41,6	56,7	65,9	58,8	63,4	55,7	44,9	48,7	43,5
Munkaviszonyos képzés <sup>f</sup>	92,1	90,4	..	92,3	93,9	..	59,9	75,0	65,7	72,7	61,4	87,7	41,7	92,2	93,8	93,6
Vállalkozóvá válási támogatás <sup>g</sup>	90,7	89,6	86,4	87,6	83,6	73,1	76,4	71,5	72,6	74,1	76,3	81,0	40,0	30,8	33,7	26,7
Bértámogatás <sup>h</sup>	64,6	62,6	62,3	63,4	65,0	72,4	90,9	69,6	70,3	73,0	56,0	70,9	53,5	28,6	30,2	23,1
Munkatapasztalatszerző támogatás <sup>i</sup>	66,5	66,8	66,6	66,3	74,6	..	..	72,0	69,9	68,5	-	-	-	-	-	-
Foglalkoztatási támogatás <sup>j</sup>	71,5	70,9	65,0	77,5	-	..	..	-	-	-	-	-	-	-	-	-

<sup>a</sup> Csak a sikeresen befejezők számbavételével.

<sup>b</sup> 3 hónappal a programok befejezése után.

<sup>c</sup> 6 hónappal a programok befejezése után.

<sup>d</sup> Ajánlott képzés: a munkaügyi központok által az álláskeresők számára szervezett csoportos képzés.

<sup>e</sup> Elfogadott képzés: az egyén kérelmére a munkaügyi központ részben vagy egészben támogatja a képzés költségeit.

<sup>f</sup> Munkaviszonyos képzés: a munkaviszony megszüntetésének elkerülése érdekében, ha újabb ismeretek elsajátításával képesek alkalmazkodni a munkáltató megváltozott igényeihez.

<sup>g</sup> Vállalkozóvá válási támogatás: álláskeresők részére juttatott minimálbér összegű támogatás, illetve max. 3 millió forint visszatérítendő, vagy vissza nem térítendő támogatás.

<sup>h</sup> Bértámogatás: hátrányos helyzetű személyek foglalkoztatásának segítése, akik a támogatás nélkül nem, vagy csak sokkal nehezebben találnak munkát. A bértámogatás, bérköltség-támogatás együtt nem tartalmazza a szakképzéssel rendelkező, pályakezdő álláskeresők munkatapasztalat szerzésének támogatása és a nyári diákmunka támogatás adatait.

<sup>i</sup> Munkatapasztalat-szerző támogatás: munkatapasztalattal nem rendelkező pályakezdők támogatása 6–9 hónapig, a támogatás mértéke a munkabér és annak járulékaiknak 50–80%-a. 2006. december 31-től kifutott eszköz. 2009-ben újra bevezették a szakképzéssel rendelkező pályakezdők részére a munkatapasztalat-szerzési támogatást, azon munkaadók részére, akik napi legalább négyórás munkaidőben, és legalább 365 napi időtartamra biztosítják a foglalkoztatást. A támogatás mértéke a bérköltség 50–100%-a. Az első kilépők monitoring adatai 2011-től állnak rendelkezésre. A szakképzéssel rendelkező pályakezdők munkatapasztalat szerzésének támogatása 2014-ben már nem működött.

<sup>j</sup> Foglalkoztatási támogatás: 25 év alatti pályakezdők támogatása 9 hónapig. 2006. december 31-től kifutott eszköz.

Forrás: NFSZ.

A forrás adatok xls formátumban letölthetők: [http://www.bpdata.eu/mpt/2019hut05\\_15](http://www.bpdata.eu/mpt/2019hut05_15)

**5.16. táblázat: A regisztrált munkanélküliek<sup>a</sup>, a munkanélküli ellátásban<sup>b</sup>, és a szociális ellátásban<sup>c</sup> részesülők megoszlása iskolai végzettség szerint**

Iskolai végzettség	2008	2008 <sup>e</sup>	2009	2010	2011	2012	2013	2014	2015	2016	2017	2018	2019
<b>Regisztrált munkanélküliek</b>													
Általános iskola 8 osztály és kevesebb	43,8	-	40,0	39,2	39,9	40,1	40,1	42,4	42,4	41,2	43,4	43,5	43,4
Szakképző, szakiskola	30,7	-	33,1	31,4	29,8	29,1	28,9	27,6	27,1	27,3	26,2	25,8	25,2
Érettségít és/vagy képesítést adó középiskola	12,8	-	14,4	15,0	15,0	15,2	15,6	14,9	15,1	15,4	14,6	14,9	14,9
Gimnázium	8,1	-	8,3	9,1	9,7	9,8	10,0	9,9	10,0	10,3	10,1	10,1	10,3
Főiskola	3,2	-	3,0	3,7	3,9	3,9	3,6	3,3	3,4	3,6	3,4	3,4	3,6
Egyetem	1,2	-	1,1	1,5	1,7	1,9	1,9	1,8	2,0	2,3	2,3	2,3	2,6
Összesen	100,0	-	100,0	100,0	100,0	100,0	100,0	100,0	100,0	100,0	100,0	100,0	100,0
	415,6	-	549,0	546,0	553,3	524,4	497,0	438,6	366,9	291,6	283,0	240,7	248,2
<b>Munkanélküli ellátásban<sup>d</sup> részesülők</b>													
Általános iskola 8 osztály és kevesebb	24,4	26,3	25,7	24,1	23,4	20,2	21,8	27,8	24,8	26,7	31,4	31,7	31,9
Szakképző, szakiskola	37,0	39,2	39,4	36,2	34,5	34,5	34,8	33,3	33,1	32,8	31,4	31,1	30,5
Érettségít és/vagy képesítést adó középiskola	19,3	18,3	18,5	19,7	20,1	21,2	21,2	19,0	20,0	19,5	17,6	17,8	17,4
Gimnázium	11,0	10,6	10,1	11,6	12,3	12,7	12,0	10,9	11,8	11,3	10,8	10,8	10,6
Főiskola	6,0	5,7	4,5	5,8	6,7	7,6	6,7	5,7	6,4	5,9	5,2	5,1	5,5
Egyetem	2,3	2,1	1,7	2,6	3,1	3,8	3,6	3,3	3,9	3,8	3,6	3,6	4,2
Összesen	100,0	100,0	100,0	100,0	100,0	100,0	100,0	100,0	100,0	100,0	100,0	100,0	100,0
	92,5	126,9	200,5	165,8	145,9	53,1	53,0	60,0	50,0	53,8	63,1	57,4	66,0
<b>Szociális ellátásban részesülők<sup>e</sup></b>													
Általános iskola 8 osztály és kevesebb	60,3	-	59,4	56,4	56,1	53,4	52,4	53,5	54,1	53,4	56,3	57,5	58,3
Szakképző, szakiskola	26,5	-	26,6	27,4	26,1	26,4	26,6	26,1	25,6	25,5	24,3	23,5	22,7
Érettségít és/vagy képesítést adó középiskola	6,8	-	7,5	8,6	9,0	10,3	10,9	10,5	10,4	10,7	9,8	9,4	9,4
Gimnázium	4,7	-	4,8	5,6	6,3	7,1	7,3	7,2	7,3	7,6	7,1	7,1	7,1
Főiskola	1,2	-	1,2	1,5	1,8	2,1	2,0	1,8	1,8	1,9	1,7	1,6	1,7
Egyetem	0,4	-	0,4	0,5	0,6	0,8	0,8	0,8	0,8	0,9	0,9	0,8	0,9
Összesen	100,0	-	100,0	100,0	100,0	100,0	100,0	100,0	100,0	100,0	100,0	100,0	100,0
	145,8	-	144,1	161,7	174,7	193,5	177,4	138,8	130,8	94,4	87,4	73,1	69,9

<sup>a</sup> 2005. november 1-je után: nyilvántartott álláskereső. Az 1991. évi IV. törvény a foglalkoztatás elősegítéséről és a munkanélküliek ellátásáról 2005. november 1-jei változása a regisztrált munkanélküli fogalmát „nyilvántartott álláskeresőre” változtatta.

<sup>b</sup> 2005. november 1-je után: álláskeresői ellátottak. 2011. szeptember 1-jétől az álláskeresői ellátások rendszere megváltozott.

<sup>c</sup> Csak azok az ellátottak, akik az NFSZ regiszterben szerepelnek. 2004-ig jövedelempótló támogatásban részesülők száma, 2005-től 2008-ig a rendszeres szociális segélyben részesülők száma tartalmazza a kifizető jövedelempótló támogatásban részesülők számát is, 2009-től pedig új támogatási formába, a rendelkezésre állási támogatásba kerültek át nagyobb részben a korábbi szociális ellátottak. Ezt az ellátást 2011. január 1-jétől felváltotta a bérpótló juttatás, majd 2011. szeptember 1-jétől az elnevezés foglalkoztatást helyettesítő támogatásra változott.

<sup>d</sup> 2005. november 1-je után álláskeresői ellátás. 2004-ben nem tartalmazza a nyugdíj előtti munkanélküli segélyen lévőkét. 2011. szeptember 1-jétől az álláskeresői ellátások rendszere megváltozott.

<sup>e</sup> Az NFSZ-nél 2008-ban bevezetett új számítástechnikai rendszer módszertani változtatást tett lehetővé:

- 1) Az álláskeresői ellátás különböző típusaiba be- és kilépők számából a szüneteltetésről visszatérő belépők valamint a szüneteltetésre kilépők számának kiszűrését. A szüneteltetés főbb okai a rövid idejű munkavégzés, a GYES, TGYÁS igénybevétele, képzésben való részvétel.
- 2) Azon belépő létszám számbavételét a tárgyidőszakot megelőző időszakra, akik részére az álláskeresői ellátás első számfejtése a hiánypótlások miatt húzódtott el.

A 2008-as év jobboldali oszlopa a 2009-es adatokkal összehasonlítható változatban közli a 2008-as adatokat.

Megjegyzés: Minden évben júniusi zárólétszám adatok.

Forrás: NFSZ.

A forrás adatok xls formátumban letölthetők: [http://www.bpdata.eu/mpt/2019hut05\\_16](http://www.bpdata.eu/mpt/2019hut05_16)

5.17. táblázat: Munkanélküli/álláskeresői/vállalkozói járadékból kilépők

Év	Az év folyamán kilépők összesen, fő	Ebből:		Év	Az év folyamán kilépők összesen, fő	Ebből:	
		az elhelyezkedet- tek aránya, %	azok aránya, akiknek a segélyezési ideje lejárt, %			az elhelyezkedet- tek aránya, %	azok aránya, akiknek a segélyezési ideje lejárt, %
2001	308 780	27,2	65,1	2010	352 535	38,9	55,8
2002	303 288	27,6	66,7	2011	329 728	39,2	55,7
2003	297 640	26,7	65,2	2012	368 803	21,9	77,8
2004	308 027	27,4	64,6	2013	328 508	21,3	75,6
2005	329 738	27,2	63,0	2014	300 516	27,0	67,4
2006	234 273	33,2	53,7	2015	296 171	32,5	63,4
2007	251 889	33,4	46,9	2016	287 062	35,9	60,5
2008	232 151	40,0	48,7	2017	284 284	34,9	61,4
2008 <sup>a</sup>	261 573	43,4	48,9	2018	280 772	33,1	61,4
2009	345 216	37,9	56,0	2019	282 502	31,3	62,9

<sup>a</sup> Az NFSZ-nél 2008-ban bevezetett új számítástechnikai rendszer módszertani változtatást tett lehetővé:

- 1) Az álláskeresői ellátás különböző típusaiba be- és kilépők számából a szüneteltetésről visszatérő belépők valamint a szüneteltetésre kilépők számának kiszűrését. A szüneteltetés főbb okai a rövid idejű munkavégzés, a GYES, TGYÁS igénybevétele, képzésben való részvétel.
- 2) Azon belépő létszám számbavételét a tárgyidőszakot megelőző időszakra, akik részére az álláskeresői ellátás első számfejtése a hiánypótlások miatt húzódtott el.

A 2008<sup>a</sup> sorban a 2009-hez hasonlítható adatok szerepelnek.

Forrás: NFSZ.

A forrás adatok xls formátumban letölthetők: [http://www.bpdata.eu/mpt/2019hut05\\_17](http://www.bpdata.eu/mpt/2019hut05_17)

5.18. táblázat: A munkaerőpiaci képzésben résztvevők érintett létszáma<sup>a</sup>

A képzésben résztvevők	2004	2005	2006	2007	2008	2009	2010	2011
Ajánlott képzésben résztvevők	33 002	29 252	36 212	32 747	48 561	41 373	50 853	32 172
Elfogadott képzésben résztvevők	19 406	9 620	7 327	5 766	4 939	8 241	6 853	2 495
Lépj egyet előre! programban résztvevők	-	-	-	270	59 347	11 169	2 316	-
Munkaviszonyban nem állók összesen	52 407	38 872	43 539	38 783	112 847	60 783	57 706	34 667
Ebből: pályakezdők	12 158	9 313	1 365	1 111	18 719	21 103	12 030	7 935
Munkaviszonyban állók	7 487	4 853	3 602	3 467	37 466	12 496	336	908
Munkapiaci képzés összesen	59 894	43 725	47 141	42 250	150 313	73 279	60 358	35 575
	2012	2013	2014	2015	2016	2017	2018	2019
Ajánlott képzésben résztvevők	43 438	22 574	10 900	58 836	50 953	68 125	61 451	37 825
Elfogadott képzésben résztvevők	2 446	22 574	1 275	1 659	1 410	1 370	241	-
Lépj egyet előre! programban résztvevők	-	-	-	-	-	-	-	-
Munkaviszonyban nem állók összesen	45 884	132 587	200 466	61 127	53 153	69 495	61 692	37 825
Ebből: pályakezdők	9 976	106 333	31 083	12 299	12 318	14 984	12 924	7 748
Munkaviszonyban állók	716	631	827	14 389	2 493	3 002	3 214	3 717
Munkapiaci képzés összesen	46 600	133 218	201 293	75 516	55 646	72 497	65 176	41 542
Ebből: közfoglalkoztatás melletti képzés	-	88 004	143 275	50 124	29 686	40 432	32 735	16 020

<sup>a</sup> Az adatok tartalmazzák az MPA decentralizált foglalkoztatási alaprészéből finanszírozott, valamint a HEFOP 1.1 és a TÁMOP 1.1.2 programok keretében képzésben résztvevők számát.

Forrás: NFSZ.

A forrás adatok xls formátumban letölthetők: [http://www.bpdata.eu/mpt/2019hut05\\_18](http://www.bpdata.eu/mpt/2019hut05_18)



**5.19. táblázat: A 2019. évben befejezett programokból kilépők elhelyezkedési arányai nem, kor és iskolai végzettség szerint<sup>a</sup>, százalék**

	Munkaviszonyban nem állók			Támogatott vállalkozók <sup>b</sup>	Bértámogatással foglalkoztatottak
	ajánlott képzései	elfogadott képzései	összesen		
<b>Nemek szerint</b>					
Férfiak	50,7	53,3	50,8	57,1	61,0
Nők	49,6	50,5	49,7	58,3	66,7
<b>Korcsoportok szerint</b>					
-20	29,5	28,6	29,5	45,8	32,2
20-24	38,7	57,7	38,7	29,6	36,4
25-29	44,2	43,9	44,2	31,0	31,2
-29 együtt	38,5	47,3	38,5	30,8	34,8
30-34	46,3	44,0	46,3	27,4	29,5
35-39	47,9	48,0	47,9	28,2	34,2
40-44	48,9	53,3	48,9	29,6	30,9
45-49	48,0	55,2	48,1	32,4	34,0
50-54	49,7	35,0	49,6	34,0	35,3
55+	45,6	57,1	45,6	33,8	32,8
<b>Iskolai végzettség szerint</b>					
8 általánosnál kevesebb	39,4	-	39,4	5,0	19,2
8 általános	42,1	41,0	42,1	25,6	31,4
Szaktanácsképző	47,9	62,2	48,0	28,8	32,8
Szakkiskola	45,7	..	45,7	29,0	33,3
Szakközépiskola	49,7	51,7	49,7	31,6	37,0
Technikum	51,1	60,0	51,2	36,1	31,5
Gimnázium	47,6	44,4	47,6	30,5	32,2
Főiskola	46,8	40,0	46,8	33,6	42,9
Egyetem	49,6	..	49,6	28,8	42,0
Összesen	44,2	48,7	44,2	30,2	33,7

<sup>a</sup> Bérjellegű támogatások együtt, a nyári diákmunka támogatások nélkül.

<sup>b</sup> Továbbélési arány.

Megjegyzés: 6 hónappal a programok befejezése után.

Forrás: NFSZ.

A forrás adatok xls formátumban letölthetők: [http://www.bpdata.eu/mpt/2019hut05\\_19](http://www.bpdata.eu/mpt/2019hut05_19)

**5.20. táblázat: A képzésben résztvevő munkaviszonyban nem állók éves átlagos számának megoszlása a képzés típusa szerint, százalék**

A képzés típusa	2004	2005	2006	2007	2008	2009	2010	2011	2012	2013	2014	2015	2016	2017	2018	2019
OKJ	75,1	72,9	71,5	69,0	65,8	63,6	65,2	68,6	71,6	50,2	53,3	59,4	56,4	65,7	76,8	75,7
Nem OKJ	15,0	14,5	16,9	19,9	22,8	26,4	25,4	21,1	19,0	44,2	43,2	37,9	40,6	30,8	20,1	21,2
Nyelvi képzés	9,9	12,6	11,5	11,1	11,4	10,0	9,4	10,3	9,4	5,6	3,5	2,7	3,0	3,5	3,1	3,1
Összesen	100,0	100,0	100,0	100,0	100,0	100,0	100,0	100,0	100,0	100,0	100,0	100,0	100,0	100,0	100,0	100,0

Forrás: NFSZ.

A forrás adatok xls formátumban letölthetők: [http://www.bpdata.eu/mpt/2019hut05\\_20](http://www.bpdata.eu/mpt/2019hut05_20)

**5.21. táblázat: A munkaerőpiaci képzésbe belépő munkaviszonnyal nem rendelkezők száma és megoszlása  
korcsoport és iskolai végzettség szerint**

	Képzés				Közfoglalkoztatáshoz kapcsolódó képzés				Együtt			
	2016	2017	2018	2019	2016	2017	2018	2019	2016	2017	2018	2019
Belépők száma, fő	17 312	18 958	32 171	5 179	26 361	31 508	32 735	19 564	43 673	50 466	64 906	24 743
<b>Korcsoportok szerint, %</b>												
-20	5,7	7,5	7,4	21,0	7,1	6,3	5,5	3,4	6,5	6,7	6,4	7,1
20-24	15,1	17,7	16,4	38,9	11,4	10,7	9,0	5,5	12,9	13,3	12,7	12,5
25-44	56,4	51,4	52,2	24,9	47,5	47,1	47,8	57,4	51,0	48,7	50,0	50,6
45-49	10,8	10,4	10,8	5,7	12,2	12,9	13,1	13,2	11,6	12,0	12,0	11,7
50+	12,0	13,0	13,1	9,4	21,9	23,0	24,7	20,4	17,9	19,2	18,9	18,1
Összesen	100,0	100,0	100,0	100,0	100,0	100,0	100,0	100,0	100,0	100,0	100,0	100,0
<b>Iskolai végzettség szerint, %</b>												
8 általánosnál kevesebb	1,1	2,2	2,2	2,8	15,6	16,0	16,3	7,4	9,9	10,8	9,3	6,4
8 általános	35,1	38,8	36,2	38,6	78,8	75,2	71,3	45,6	61,4	61,6	53,9	44,2
Szakképzés	22,4	21,8	21,4	14,9	1,8	5,7	7,9	19,2	10,0	11,7	14,6	18,3
Szakközépiskola, technikum	21,7	18,7	20,2	20,6	1,9	1,6	2,4	13,5	9,8	8,0	11,2	15,0
Gimnázium	15,1	14,9	15,8	18,3	1,6	1,3	1,9	10,6	7,0	6,4	8,8	12,2
Főiskola, egyetem	4,6	3,6	4,2	4,8	0,2	0,1	0,1	3,6	2,0	1,4	2,2	3,8
Összesen	100,0	100,0	100,0	100,0	100,0	100,0	100,0	100,0	100,0	100,0	100,0	100,0

Forrás: NFSZ.

A forrás adatok xls formátumban letölthetők: [http://www.bpdata.eu/mpt/2019hut05\\_21](http://www.bpdata.eu/mpt/2019hut05_21)

6.1. táblázat: A bruttó kereset és a reálkereset éves változása

Év	Bruttó átlagkereset	Nettó átlagkereset	Bruttó kereseti index	Nettó kereseti index	Fogyasztói árindex	Reálkereseti index
	Ft		Előző év = 100			
1997	57 270	38 145	122,3	124,1	118,3	104,9
1998	67 764	45 162	118,3	118,4	114,3	103,6
1999	77 187	50 076	116,1	112,7	110,0	102,5
2000	87 750	55 785	113,5	111,4	109,8	101,5
2001	103 554	64 913	118,0	116,2	109,2	106,4
2002	122 481	77 622	118,3	119,6	105,3	113,6
2003	137 193	88 753	112,0	114,3	104,7	109,2
2004	145 523	93 715	106,1	105,6	106,8	98,9
2005	158 343	103 149	108,8	110,1	103,6	106,3
2006	171 351	110 951	108,2	107,6	103,9	103,6
2007	185 018	114 282	108,0	103,0	108,0	95,4
2008	198 741	121 969	107,4	107,0	106,1	100,8
2009	199 837	124 116	100,6	101,8	104,2	97,7
2010	202 525	132 604	101,3	106,8	104,9	101,8
2011	213 094	141 151	105,2	106,4	103,9	102,4
2012	223 060	144 085	104,7	102,1	105,7	96,6
2013	230 714	151 118	103,4	104,9	101,7	103,1
2014	237 695	155 717	103,0	103,0	99,8	103,2
2015	247 924	162 400	104,3	104,3	99,9	104,4
2016	263 171	175 009	106,1	107,8	100,4	107,4
2017	297 017	197 516	112,9	112,9	102,4	110,3
2018	329 943	219 412	111,3	111,3	102,8	108,3
2019	367 833	244 609	111,4	111,4	103,4	107,7

Forrás: KSH IMS (kereset) és fogyasztói árösszeírás. Bruttó átlagkereset, bruttó kereseti index: 2000–: STADAT (2020.02.26-i frissítés). Nettó átlagkereset, nettó kereseti index: 2008–: STADAT (2020.02.26-i frissítés). Fogyasztói árindex: STADAT 2020.01.14-i frissítés). Reálkereseti index: STADAT (2020.02.26-i frissítés). A kereseti adatokban a közfoglalkoztatottak is szerepelnek.

A forrás adatok xls formátumban letölthetők: [http://www.bpdata.eu/mpt/2019hut06\\_01](http://www.bpdata.eu/mpt/2019hut06_01)

6.1. ábra: Bruttó nominális és nettó reálkereset éves változása

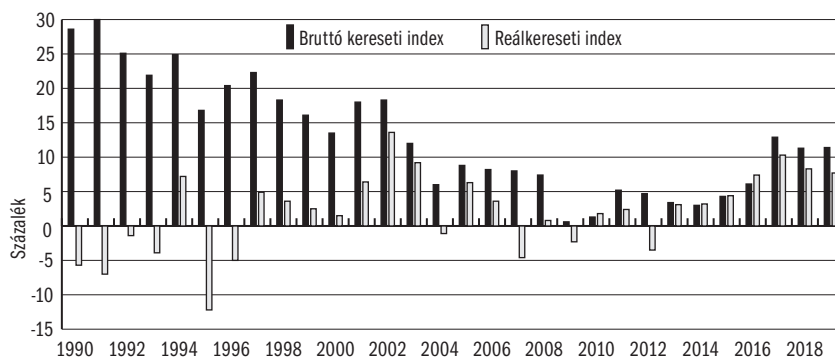

Forrás: KSH IMS (kereset) és fogyasztói árösszeírás (STADAT 2020.02.26-i frissítés). A kereseti adatokban a közfoglalkoztatottak is szerepelnek.

A forrás adatok xls formátumban letölthetők: [http://www.bpdata.eu/mpt/2019hua06\\_01](http://www.bpdata.eu/mpt/2019hua06_01)

6.2.a. táblázat: Bruttó kereseti arányok a nemzetgazdaságban, Ft/fő/hó

	2008	2009	2010	2011	2012	2013	2014	2015	2016	2017	2018	2019
Mezőgazdaság, erdőgazdálkodás, halászat	133 570	137 101	143 861	153 301	164 136	171 921	180 251	189 136	204 385	230 638	255 664	293 207
Bányászat, kőfejtés	225 650	244 051	234 243	254 607	271 012	279 577	287 036	289 665	299 354	332 985	375 494	433 732
Feldolgozóipar	183 081	190 331	200 692	213 281	230 877	241 170	253 162	263 877	279 336	311 879	344 495	391 907
Villamosenergia-, gáz-, gőzellátás, légkondicionálás	321 569	345 035	363 900	379 606	404 073	410 485	422 444	439 282	454 361	498 280	546 640	603 003
Vízellátás, szennyvízgyűjtése, kezelése	178 049	181 818	193 604	207 614	223 206	224 654	224 447	230 574	234 037	269 090	300 387	343 570
Építőipar	146 475	152 204	153 130	156 682	163 649	177 790	185 680	196 947	201 095	227 524	254 711	287 851
Kereskedelem, gépjárműjavítás	171 780	175 207	185 812	196 942	212 521	218 936	223 882	230 036	243 716	273 810	304 112	342 830
Szállítás, raktározás	186 376	196 350	200 129	210 146	217 794	223 410	230 138	239 147	247 562	279 507	310 196	345 091
Szálláshely-szolgáltatás, vendéglátás	120 600	122 561	122 699	125 757	139 731	147 023	152 874	157 560	165 969	189 489	211 984	239 585
Információ, kommunikáció	358 217	366 752	368 113	392 963	410 045	426 460	449 412	460 122	479 625	510 675	561 443	623 527
Pénzügyi, biztosítási tevékenység	431 601	427 508	433 458	456 980	459 744	470 966	486 054	493 956	519 027	561 576	608 234	665 380
Ingatlanügyletek	169 845	177 747	182 903	184 829	219 287	212 391	214 163	221 125	239 317	281 502	316 079	312 371
Szakmai, tudományos, műszaki tevékenység	281 150	292 974	297 489	303 292	330 860	320 422	345 198	369 460	392 266	431 838	462 814	507 670
Adminisztratív és szolgáltatást támogató tevékenység	147 125	149 131	145 576	149 675	163 300	169 223	181 338	198 050	215 241	246 072	277 744	306 208
Közigazgatás, védelem; kötelező társadalombiztosítás	267 657	234 696	242 958	252 848	247 139	258 803	262 055	282 194	313 084	358 569	392 840	442 437
Oktatás	204 600	194 958	195 930	192 984	197 344	216 927	245 933	258 200	274 211	297 404	320 233	334 862
Humán-egészségügyi, szociális ellátás	169 977	161 265	142 282	153 832	151 446	151 287	143 047	146 700	154 443	185 037	218 184	247 211
Művészet, szórakoztatás, szabadidő	183 813	179 199	179 976	192 407	209 930	216 869	226 327	213 286	227 509	289 154	333 997	366 803
Egyéb szolgáltatás	157 950	160 375	150 025	162 490	175 872	174 777	181 601	193 303	207 222	243 967	271 921	305 751
Nemzetgazdaság összesen	198 741	199 837	202 525	213 094	223 060	230 664	237 695	247 924	263 171	297 017	329 943	367 833
Ebből:												
- vállalkozás	192 044	200 304	206 863	217 932	233 829	242 191	252 664	262 731	276 923	308 994	341 540	380 996
- költségvetés	219 044	201 632	195 980	203 516	200 027	207 191	209 706	220 210	237 494	275 251	308 508	339 386

Megjegyzés: Az adatok a 2008-tól érvényes ágazati rendszer szerint vannak átdolgozva. A kereseti adatokban a közfoglalkoztatottak is szerepelnek.

Forrás: KSH évközi IMS. Bruttó átlagkereset, bruttó kereseti index: STADAT (2020.02.26-i frissítés). 2019–: NAV járulék bevallás.

A forrás adatok xls formátumban letölthetők: [http://www.bpdata.eu/mpt/2019hut06\\_02a](http://www.bpdata.eu/mpt/2019hut06_02a)

6.2.b. táblázat: Bruttó kereseti arányok a nemzetgazdaságban, százalék

	2008	2009	2010	2011	2012	2013	2014	2015	2016	2017	2018	2019
Mezőgazdaság, erdőgazdálkodás, halászat	67,2	68,6	71,0	72,0	73,6	74,5	75,8	76,3	77,7	77,7	77,5	79,7
Bányászat, köfejtés	113,5	122,1	115,5	119,5	120,9	121,2	120,7	116,8	113,7	112,1	113,8	117,9
Feldolgozóipar	92,1	95,2	99,1	100,0	103,4	104,6	106,4	106,4	106,1	105,0	104,4	106,5
Villamosenergia-, gáz-, gőzellátás, légkondicionálás	161,8	172,7	179,6	178,2	181,1	178,0	177,8	177,2	172,6	167,8	165,7	163,9
Vízellátás, szennyvíz gyűjtése, kezelése	89,6	91,0	95,6	97,4	100,0	97,4	94,7	93,2	88,9	90,6	91,0	93,4
Építőipar	73,7	76,2	75,5	73,5	73,4	77,1	78,0	79,4	76,4	76,6	77,2	78,3
Kereskedelem, gépjármű-javítás	86,4	87,7	91,7	92,4	95,3	94,9	94,3	92,8	92,6	92,2	92,2	93,2
Szállítás, raktározás	93,8	98,3	98,9	98,6	97,8	96,9	96,9	96,5	94,1	94,1	94,0	93,8
Szálláshely-szolgáltatás, vendéglátás	60,7	61,3	60,6	59,0	62,7	63,7	64,4	63,6	63,1	63,8	64,2	65,1
Információ, kommunikáció	180,2	183,5	181,7	184,4	183,9	184,9	189,0	185,6	182,2	171,9	170,2	169,5
Pénzügyi, biztosítási tevékenység	217,2	213,9	214,0	214,5	206,2	204,2	204,1	199,2	197,2	189,1	184,3	180,9
Ingatlanügyletek	85,5	88,9	90,2	86,8	98,3	92,1	90,5	89,2	90,9	94,8	95,8	84,9
Szakmai, tudományos, műszaki tevékenység	141,5	146,6	146,9	142,4	148,4	138,9	145,1	149,0	149,1	145,4	140,3	138,0
Adminisztratív és szolgáltatást támogató tevékenység	74,0	74,6	71,9	70,3	73,3	73,4	77,3	79,9	81,8	82,8	84,2	83,2
Közigazgatás, védelem; kötelező társadalombiztosítás	134,7	117,4	120,2	118,7	110,8	112,2	110,2	113,8	119,0	120,7	119,1	120,3
Oktatás	102,9	97,6	96,7	90,6	88,5	94,0	103,4	104,1	104,2	100,1	97,1	91,0
Humán-egészségügyi, szociális ellátás	85,5	80,7	70,3	72,2	67,9	65,6	60,2	59,2	58,7	62,3	66,1	67,2
Művészet, szórakoztatás, szabadidő	92,5	89,7	88,8	90,3	94,1	94,0	95,0	86,0	86,4	97,4	101,2	99,7
Egyéb szolgáltatás	79,5	80,3	74,1	76,1	78,9	75,8	76,1	78,0	78,7	82,1	82,4	83,1
Nemzetgazdaság összesen	100,0	100,0	100,0	100,0	100,0	100,0	100,0	100,0	100,0	100,0	100,0	100,0
Ebből:												
- vállalkozás	96,6	100,2	102,1	102,3	104,8	105,0	106,3	106,0	105,2	104,0	103,5	103,6
- költségvetés	110,2	100,9	96,8	95,5	89,7	89,8	88,2	88,8	90,2	92,7	93,5	92,3

Megjegyzés: Az adatok a 2008-tól érvényes ágazati rendszer szerint vannak átdolgozva. A kereseti adatokban a közfoglalkoztatottak is szerepelnek.

Forrás: KSH évközi IMS. Bruttó átlagkereset, bruttó kereseti index: STADAT (2020.02.26-i frissítés). 2019-: NAV járulék bevallás.

A forrás adatok xls formátumban letölthetők: [http://www.bpdata.eu/mpt/2019hut06\\_02b](http://www.bpdata.eu/mpt/2019hut06_02b)

6.3. táblázat: Regresszióval kiigazított kereseti különbségek

	2005	2006	2007	2008	2009	2010	2011	2012	2013	2014	2015	2016
Férfi	0,1500	0,1360	0,1680	0,1670	0,1440	0,1500	0,1550	0,1500	0,1420	0,1350	0,1520	0,1300
Kevesebb, mint 8 osztály	-0,4800	-0,3720	-0,4140	-0,3650	-0,5540	-0,4950	-0,5200	-0,4260	-0,4800	-0,5240	-0,5360	-0,5710
Általános iskola 8 osztály	-0,3730	-0,3520	-0,4010	-0,3910	-0,4330	-0,4040	-0,3990	-0,3840	-0,3650	-0,3570	-0,3760	-0,4040
Szaktanulmányok, szakiskola	-0,2750	-0,2710	-0,2750	-0,2690	-0,2860	-0,2660	-0,2470	-0,2490	-0,2030	-0,1910	-0,2170	-0,2260
Főiskola, egyetem	0,5900	0,5900	0,5670	0,5610	0,5970	0,6020	0,5970	0,5570	0,5630	0,6060	0,6000	0,5750
Becsült gyakorlati idő	0,0238	0,0233	0,0243	0,0237	0,0262	0,0267	0,0256	0,0238	0,0227	0,0070	0,0245	0,0253
Becsült gyakorlati idő négyzete	-0,0004	-0,0003	-0,0004	-0,0004	-0,0004	-0,0004	-0,0004	-0,0004	-0,0004	0,0000	-0,0004	-0,0004
Közszféra	0,1130	0,1530	0,0444	0,0500	-0,0665	-0,1060	-0,1240	-0,2480	-0,1900	-0,0843	-0,2030	-0,3060

Megjegyzés: Ezek az eredmények a logaritmuspontban (nagyjából százalékos mértékben) mutatják a különböző csoportok kereseti előnyét-hátrányát a referenciacsoporthoz képest. Minden közölt paraméter szignifikáns 0,01 szinten. A régióparaméterek a 9.6. táblában szerepelnek.

Referenciakategóriák: nő, érettségizett, Közép-Dunántúlon, nem közszférában dolgozó alkalmazott.

Forrás: NFSZ BT.

A forrás adatok xls formátumban letölthetők: [http://www.bpdata.eu/mpt/2019hut06\\_03](http://www.bpdata.eu/mpt/2019hut06_03)

6.2. ábra: Az alacsony keresetű dolgozók aránya nemek szerint, százalék

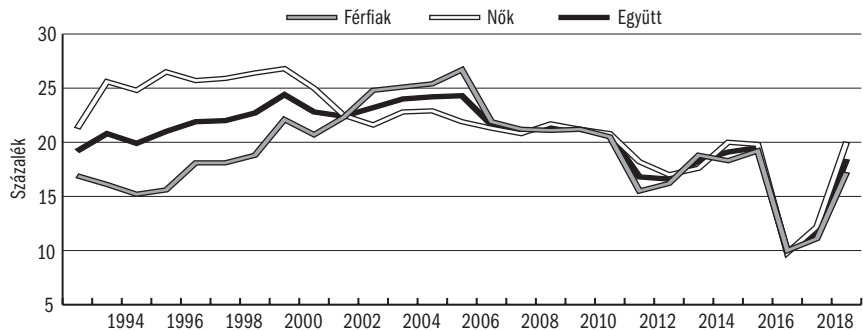

Megjegyzés: 2019-től a Bértarifa-felvétel lebonyolítását a KSH végzi.

Forrás: NFSZ BT.

A forrás adatok xls formátumban letölthetők: [http://www.bpdata.eu/mpt/2019hua06\\_02](http://www.bpdata.eu/mpt/2019hua06_02)

6.4. táblázat: Az alacsony keresetű dolgozók<sup>a</sup> százalékos aránya  
nemek, korcsoport, iskolai végzettség és ágak szerint

	2001	2002	2003	2004	2005	2006	2007	2008	2009	2010	2011	2012	2013	2014	2015	2016	2017	2018	2019
<b>Nemek szerint</b>																			
Férfiak	20,7	22,3	24,8	25,1	25,4	26,7	21,9	21,2	21,1	21,2	20,5	15,5	16,2	18,8	18,3	19,2	10,0	11,1	17,2
Nők	25,0	22,5	21,6	22,8	22,9	21,9	21,3	20,8	21,7	21,2	20,8	18,2	17,0	17,6	20,0	19,8	9,8	12,2	20,0
<b>Korcsoportok szerint</b>																			
-24	35,5	37,6	39,9	43,9	44,2	46,3	40,1	34,6	38,9	38,2	36,6	26,4	30,9	29,7	31,2	31,7	16,4	16,4	24,3
25-54	21,9	21,8	22,3	23,6	24,0	24,2	21,4	20,6	21,0	20,9	20,4	16,3	16,3	18,0	18,5	19,0	9,3	10,6	16,1
55+	18,1	16,2	15,3	16,5	16,5	16,4	15,8	15,5	17,6	18,1	17,6	17,0	14,3	16,4	18,5	18,7	10,7	14,0	25,5
<b>Iskolai végzettség szerint</b>																			
8 általános és kevesebb	40,4	38,3	37,1	39,6	41,2	40,1	41,4	41,3	47,4	43,4	45,4	38,6	38,7	41,1	42,1	40,1	36,6	32,6	44,3
Szakképzést nyújtó iskolák	29,4	32,1	35,4	35,7	36,8	37,9	32,9	32,1	33,5	33,3	31,3	25,2	24,0	27,5	28,3	30,0	14,0	14,4	16,8
Középsiskola	18,0	16,5	17,7	18,6	18,6	19,7	16,1	15,4	16,4	17,3	17,2	13,7	15,3	17,0	18,4	19,1	5,9	6,3	5,4
Felsőfokú végzettség	4,7	3,6	3,5	3,9	3,8	4,3	2,5	2,4	2,3	2,9	2,7	2,0	2,5	3,0	2,9	3,9	0,9	1,4	6,0
<b>Ágak szerint<sup>b</sup></b>																			
Mezőgazdaság	34,3	37,9	37,3	37,1	37,5	41,6	37,9	36,6	36,7	34,6	31,8	21,8	26,3	28,2	25,8	24,6	15,2	18,5	21,8
Feldolgozóipar	19,1	19,4	25,4	24,7	22,1	24,1	20,8	23,5	23,0	20,5	19,4	13,7	14,1	16,7	15,1	15,9	10,9	9,8	13,2
Építőipar	41,7	44,8	49,8	51,2	50,2	55,2	43,1	37,5	38,1	43,0	41,9	31,8	35,9	43,8	41,0	44,7	22,8	24,0	32,0
Kereskedelem	41,3	44,0	49,0	49,3	51,5	49,4	40,9	35,9	35,2	36,4	35,2	24,2	27,3	28,9	31,3	31,8	13,5	12,2	25,4
Szállítás és távközlés	10,6	10,5	13,6	12,6	13,8	15,1	13,2	14,6	11,2	13,3	13,1	10,1	11,6	14,9	13,8	13,6	8,7	10,5	15,5
Pénzügyek, gazdasági szolgáltatás	22,6	20,7	23,1	23,9	24,6	26,2	20,9	20,0	20,5	20,7	19,6	15,0	16,6	19,0	16,5	18,7	9,8	9,2	22,4
Közigazgatás	13,8	9,3	6,6	8,2	6,0	6,3	7,4	6,7	8,7	8,8	9,8	13,4	9,1	11,8	15,3	13,2	3,9	11,0	2,3
Oktatás	22,6	16,0	4,8	6,9	8,8	6,1	9,0	7,2	11,9	10,6	11,2	16,3	14,9	10,2	15,7	13,8	3,1	12,7	12,4
Egészségügy	19,9	16,1	6,3	8,4	10,3	8,6	12,6	11,1	14,5	13,8	14,3	18,2	13,6	9,2	14,6	14,8	8,0	11,3	11,7
Együtt	22,8	22,4	23,2	24,0	24,2	24,3	21,6	21,0	21,4	21,2	20,7	16,8	16,6	18,3	19,1	19,5	9,9	11,5	18,4

<sup>a</sup> Azok aránya, akik kevesebbet keresnek a medián kereset 2/3-ánál.

<sup>b</sup> 2001–2008: TEÁOR'03, 2009–: TEÁOR'08 szerint.

Megjegyzés: 2019-től a Bértarifá-felvétel lebonyolítását a KSH végzi.

Forrás: NFSZ BT.

A forrás adatok xls formátumban letölthetők: [http://www.bpdata.eu/mpt/2019hut06\\_04](http://www.bpdata.eu/mpt/2019hut06_04)

6.3. ábra: A bruttó átlagkeresetek differenciáltsága

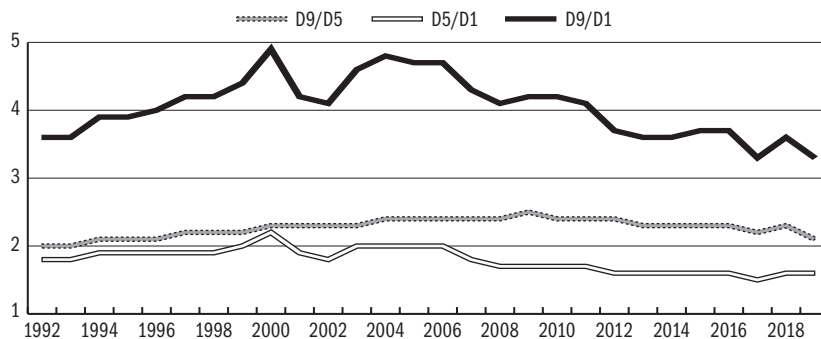

Forrás: NFSZ BT.

A forrás adatok xls formátumban letölthetők: [http://www.bpdata.eu/mpt/2019hua06\\_03](http://www.bpdata.eu/mpt/2019hua06_03)

6.4. ábra: Életkor-kereseti profilok iskolai végzettség szerint 1998-ban, 2016-ban, nők, férfiak

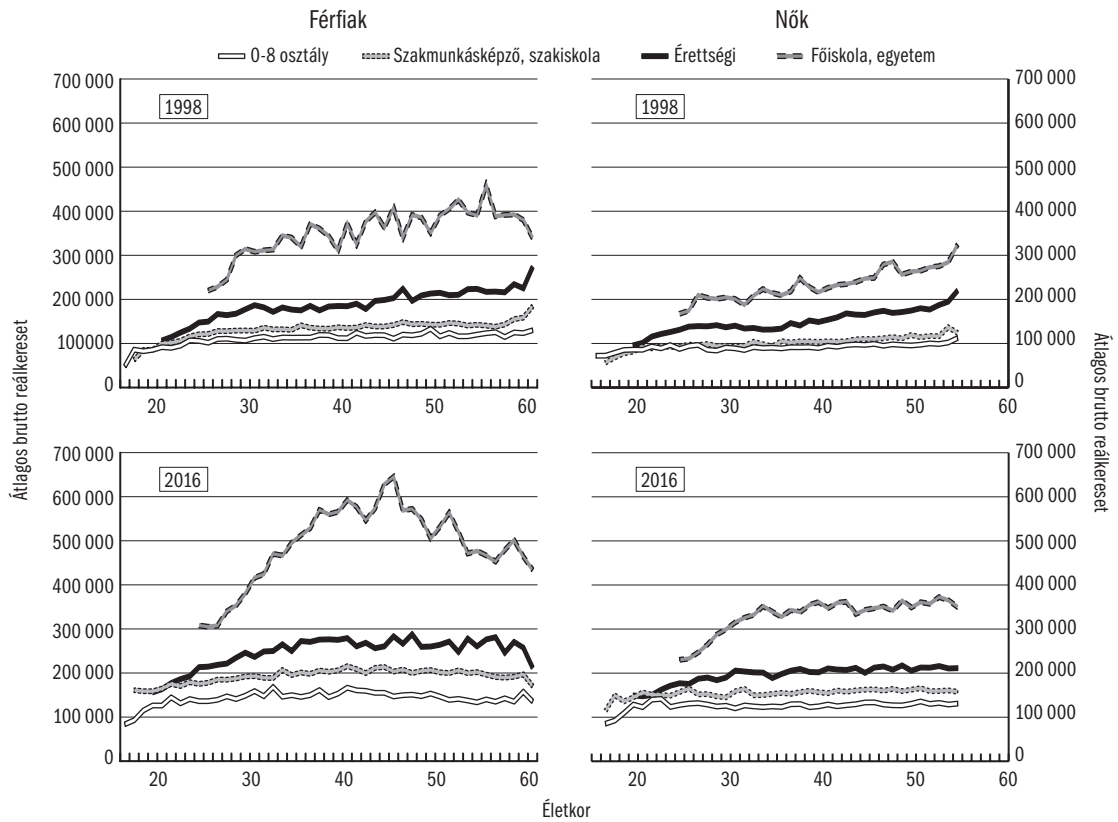

Forrás: NFSZ BT.

A forrás adatok xls formátumban letölthetők: [http://www.bpdata.eu/mpt/019hua06\\_04](http://www.bpdata.eu/mpt/019hua06_04)



6.5. ábra: A bruttó reálkeresetek logaritmusának eloszlása (2016 = 100%)

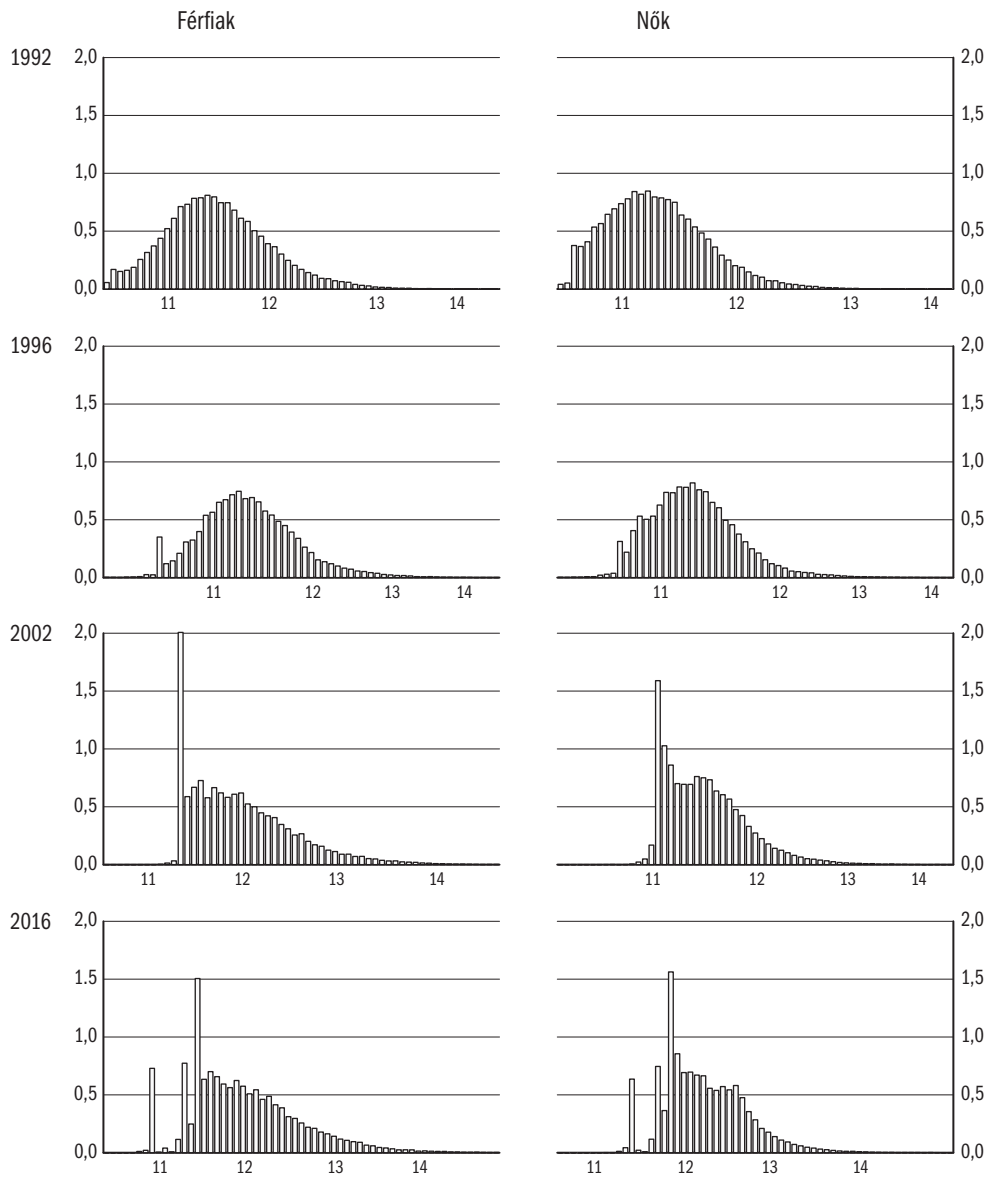

Forrás: NFSZ BT.

A forrás adatok xls formátumban letölthetők: [http://www.bpdata.eu/mpt/2019hua06\\_05](http://www.bpdata.eu/mpt/2019hua06_05)

7.1. táblázat: A nappali oktatásban, képzésben végzettek száma

Év	A 8. évfolyamot befejezte	Érettségi vizsgát tett tanuló	Szakmai vizsgát tett tanuló	Felsőfokú oklevelet szerzett hallgató
1990	169 059	53 039	61 099	15 963
1995	126 066	70 265	67 234	20 024
1996	124 115	73 413	65 022	22 147
1997	120 378	75 564	56 994	24 411
1998	117 190	77 660	54 115	25 338
1999	117 334	73 965	50 247	27 049
2000	121 100 <sup>a</sup>	72 200 <sup>a</sup>	..	29 843
2001	118 200	70 441	48 828	29 746
2002	118 038	69 612	56 235	30 785
2003	115 863	71 944	53 056	31 929
2004	117 093	76 669	54 912	31 633
2005	119 561	77 025	53 704	32 732
2006	118 223	76 895	51 040	29 871
2007	112 351	77 527	44 754	29 059
2008	109 680	68 453	44 831	28 957
2009	105 811	78 037	43 999	36 064
2010	106 626	77 957	45 437	38 456
2011	99 632	76 441	48 316	35 433
2012	94 852	73 845	56 404	36 262
2013	91 277	68 436	46 512	37 089
2014	89 176	69 176	43 498	39 226
2015	91 164	65 363	41 411	41 083
2016	89 786	62 099	40 772	39 962
2017	89 480	61 025	36 323	37 771
2018	88 719	61 815	38 117	37 878
2019 <sup>b</sup>	89 821	61 165	32 387	36 285

<sup>a</sup> Becsült adat.

<sup>b</sup> Előzetes adat.

Forrás: *KSH STADAT* (Oktatás – Idősoros éves adatok).

A forrás adatok xls formátumban letölthetők: [http://www.bpdata.eu/mpt/2019hut07\\_01](http://www.bpdata.eu/mpt/2019hut07_01)

7.1. ábra: A nappali képzésben tanulók a megfelelő korú népesség arányában

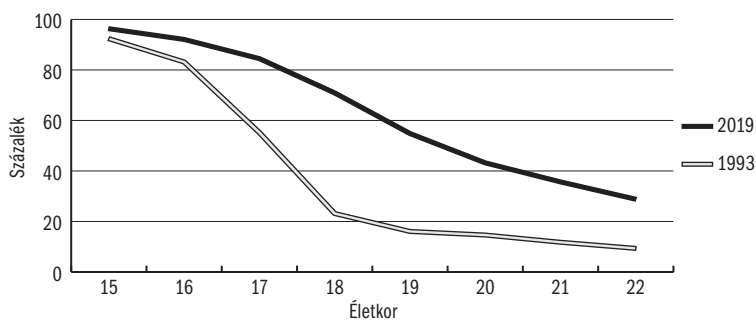

Forrás: *KSH STADAT* (Oktatás – Idősoros éves adatok).

A forrás adatok xls formátumban letölthetők: [http://www.bpdata.eu/mpt/2019hua07\\_01](http://www.bpdata.eu/mpt/2019hua07_01)

**7.2. táblázat: Kezdő évfolyamos tanulók, hallgatók száma a nappali oktatásban, képzésben**

Tanév	Általános iskola	Szakiskola és készségfejlesztő iskola <sup>a</sup>	Szakközépiskola <sup>b</sup>	Gimnázium	Szakkimnázium <sup>c</sup>	Felsőfokú alap- és mes-terképzés <sup>d</sup>
2005/2006	101 157	2 684	33 276	46 252	49 979	61 898
2006/2007	99 025	2 795	32 780	45 711	50 328	61 231
2007/2008	101 447	2 809	32 012	43 796	49 212	55 789
2008/2009	99 871	2 907	32 852	43 150	47 571	52 755
2009/2010	99 270	2 935	34 270	41 398	46 371	61 948
2010/2011	97 664	2 780	35 386	42 464	46 223	68 715
2011/2012	98 462	2 637	35 507	40 819	42 255	70 954
2012/2013	100 183	2 555	37 033	38 665	39 504	67 014
2013/2014	107 108	2 320	35 015	41 650	41 624	46 931
2014/2015	101 070	3 562	32 068	42 744	39 825	44 867
2015/2016	97 553	3 617	30 400	44 803	39 351	43 080
2016/2017	95 391	3 593	30 265	47 326	38 157	43 292
2017/2018	89 343	3 497	28 046	48 608	36 582	42 856
2018/2019	90 990	3 576	26 358	48 140	37 520	44 449
2019/2020 <sup>e</sup>	91 747	3 423	25 019	48 753	38 261	46 082

<sup>a</sup> 2015/2016. tanévig speciális szakiskolai tanulók száma.

<sup>b</sup> 2015/2016. tanévig szakiskolai tanulók száma.

<sup>c</sup> 2015/2016. tanévig a szakközépiskolai tanulók száma.

<sup>d</sup> Az egyetemi, a főiskolai szintű, valamint az osztatlan képzésben részt vevőkkel együtt.

<sup>e</sup> Előzetes adat.

Megjegyzés: Középfokú iskolák esetén 9. évfolyamosok száma. Felsőfokon az első évfolyamos hallgatók száma, 2013/2014. tanévtől az új belépők száma.

Forrás: *KSH STADAT* (Oktatás – Idősoros éves adatok).

A forrás adatok xls formátumban letölthetők: [http://www.bpdata.eu/mpt/2019hut07\\_02](http://www.bpdata.eu/mpt/2019hut07_02)

**7.2. ábra: Belépők és kilépők száma az egyes oktatási fokozatokban, nappali képzés**

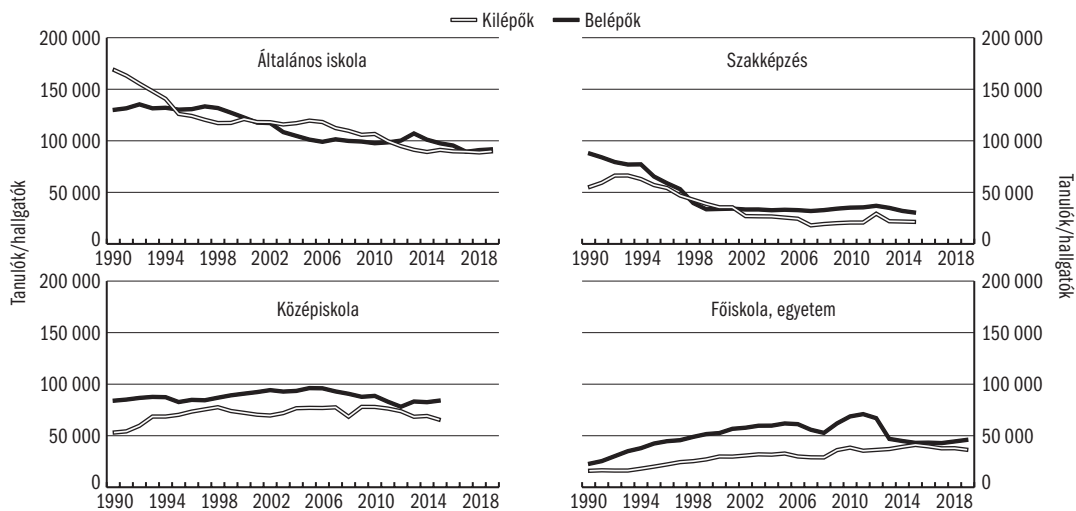

Forrás: *KSH STADAT* (Oktatás – Idősoros éves adatok).

A forrás adatok xls formátumban letölthetők: [http://www.bpdata.eu/mpt/2019hua07\\_02](http://www.bpdata.eu/mpt/2019hua07_02)

7.3. táblázat: Tanulók, hallgatók száma a nappali oktatásban, képzésben

Tanév	Általános iskola	Szakiskola és készségfejlesztő iskola <sup>a</sup>	Szakközépiskola <sup>b</sup>	Gimnázium	Szakgimnázium <sup>c</sup>	Felsőfokú alap- és mesterképzés <sup>d</sup>
2007/2008	809 160	9 773	123 192	200 026	242 016	227 118
2008/2009	788 639	9 785	123 865	203 602	236 518	224 894
2009/2010	773 706	9 968	128 674	201 208	242 004	222 564
2010/2011	756 569	9 816	129 421	198 700	240 364	218 057
2012/2013	742 931	9 134	117 543	189 526	224 214	214 320
2013/2014	747 746	8 344	105 122	185 440	203 515	209 208
2014/2015	748 486	7 496	92 536	182 228	188 762	203 576
2015/2016	745 323	7 146	80 493	180 966	182 529	195 419
2016/2017	741 427	7 108	78 231	181 782	167 574	190 098
2017/2018	732 491	7 169	74 104	184 525	162 216	187 084
2018/2019	726 266	7 159	68 863	187 599	152 793	185 278
2019/2020 <sup>e</sup>	720 329	7 004	65 771	188 970	149 090	186 797

<sup>a</sup> 2015/2016. tanévig speciális szakiskolai tanulók száma.

<sup>b</sup> 2015/2016. tanévig szakiskolai tanulók száma.

<sup>c</sup> 2015/2016. tanévig a szakközépfiskolai tanulók száma.

<sup>d</sup> Az egyetemi, a főiskolai szintű, valamint az osztatlan képzésben részt vevőkkel együtt.

<sup>e</sup> Előzetes adat.

Megjegyzés: Középfokú iskolák esetén 9. évfolyamosok száma. Felsőfokon az első évfolyamos hallgatók száma, 2013/2014. tanévtől az új belépők száma.

Forrás: *KSH STADAT* (Oktatás – Idősoros éves adatok).

A forrás adatok xls formátumban letölthetők: [http://www.bpdata.eu/mpt/2019hut07\\_03](http://www.bpdata.eu/mpt/2019hut07_03)

7.4. táblázat: Tanulók, hallgatók száma a felnőttoktatásban, a nem nappali képzésben

Tanév	Általános iskola	Szakiskola és készségfejlesztő iskola <sup>a</sup>	Szakközépiskola <sup>b</sup>	Gimnázium	Szakgimnázium <sup>c</sup>	Felsőfokú alap- és mesterképzés <sup>d</sup>
2007/2008	2 245	-	5 874	43 126	39 882	132 273
2008/2009	2 083	24	4 983	39 175	34 833	115 957
2009/2010	2 035	49	6 594	38 784	31 340	105 511
2010/2011	1 997	35	8 068	43 172	33 232	99 962
2011/2012	2 264	13	10 383	41 538	32 666	98 081
2012/2013	2 127	-	12 776	38 789	34 019	85 316
2013/2014	2 587	-	12 140	35 032	35 556	73 088
2014/2015	2 548	-	9 946	34 140	32 382	67 904
2015/2016	2 293	3	9 685	32 103	31 242	64 110
2016/2017	2 410	1	27 511	32 682	37 488	60 609
2017/2018	2 405	18	27 584	31 537	34 348	59 924
2018/2019	2 440	29	25 016	28 046	31 766	60 486
2019/2020 <sup>e</sup>	3 211	25	25 453	28 185	32 008	61 907

<sup>a</sup> 2015/2016. tanévig speciális szakiskolai tanulók száma.

<sup>b</sup> 2015/2016. tanévig szakiskolai tanulók száma.

<sup>c</sup> 2015/2016. tanévig a szakközépfiskolai tanulók száma.

<sup>d</sup> Az egyetemi, a főiskolai szintű, valamint az osztatlan képzésben részt vevőkkel együtt.

<sup>e</sup> Előzetes adat.

Megjegyzés: Középfokú iskolák esetén 9. évfolyamosok száma. Felsőfokon az első évfolyamos hallgatók száma, 2013/2014. tanévtől az új belépők száma.

Forrás: *KSH STADAT* (Oktatás – Idősoros éves adatok).

A forrás adatok xls formátumban letölthetők: [http://www.bpdata.eu/mpt/2019hut07\\_04](http://www.bpdata.eu/mpt/2019hut07_04)

**7.5. táblázat: Az egyetemi, főiskolai továbbtanulásra jelentkezők számának alakulása, nappali képzés**

Év	Jelentkezők száma	Felvettek száma	Felvettek a jelentkezők százalékában	A jelentkezők	
				az adott évben	érettségizők százalékában
1980	33 339	14 796	44,4	77,2	34,3
1989	44 138	15 420	34,9	84,0	29,3
1990	46 767	16 818	36,0	88,2	31,7
1991	48 911	20 338	41,6	90,2	37,5
1992	59 119	24 022	40,6	99,1	40,3
1993	71 741	28 217	39,3	104,6	41,1
1994	79 805	29 901	37,5	116,3	43,6
1995	86 548	35 081	40,5	123,2	49,9
1996	79 369	38 382	48,4	108,1	52,3
1997	81 924	40 355	49,3	108,4	53,4
1998	81 065	43 629	53,8	104,4	56,2
1999	82 815	44 538	53,8	112,0	60,2
2000	82 957	45 546	54,9	114,9	63,1
2001	84 499	50 515	59,8	120,0	71,7
2002	89 131	53 420	59,9	128,0	76,7
2003	87 110	52 703	60,5	121,1	73,3
2004	95 871	55 179	57,6	125,0	72,0
2005	91 677	52 957	57,8	119,0	68,8
2006	84 269	53 990	64,1	109,6	70,2
2007	74 849	50 941	68,1	96,5	65,7
2008	66 963	52 081	77,8	97,8	76,1
2009	90 878	61 262	67,4	116,5	78,5
2010	100 777	65 503	65,0	129,3	84,0
2011	101 835	66 810	65,6	133,2	87,4
2012	84 075	61 350	73,0	113,9	83,1
2013	75 392	56 927	75,5	110,2	83,2
2014	79 765	54 688	68,6	115,3	79,1
2015	79 255	53 069	67,0	121,3	81,2
2016	79 284	52 913	66,7	127,7	85,2
2017	74 806	51 487	68,8	122,6	84,4
2018	75 434	52 356	69,4	122,0	84,7
2019	79 138	55 076	69,6	129,4	90,0

Megjegyzés: A felsőfokú alapképzésre, osztatlan és mesterképzésre első helyre jelentkezettekkel és felvettekkel együtt. 2008-tól a pót- és keresztféléves felvételi eljárás során felvettek létszámával együtt.

Forrás: *KSH STADAT* (Oktatás – Idősoros éves adatok).

A forrás adatok xls formátumban letölthetők: [http://www.bpdata.eu/mpt/2019hut07\\_05](http://www.bpdata.eu/mpt/2019hut07_05)

8.1. táblázat: Az NFSZ kirendeltségein bejelentett betöltetlen álláshelyek száma<sup>a</sup>

Év	Bejelentett álláshelyek zárónapi száma		Regisztrált munkanél- küliek <sup>b</sup> zárónapi létszáma	100 regisztrált mun- kanélkültre <sup>b</sup> jutó álláshely
	összesen	ebből közfoglalkoztatás		
1995	28 680	-	507 695	5,6
1996	38 297	-	500 622	7,6
1997	42 544	-	470 112	9,0
1998	46 624	-	423 121	11,0
1999	51 438	-	409 519	12,6
2000	50 000	-	390 492	12,8
2001	45 194	-	364 140	12,4
2002	44 603	-	344 715	12,9
2003	47 239	-	357 212	13,2
2004	48 223	-	375 950	12,8
2005	41 615	-	409 929	10,2
2006	41 677	-	393 465	10,6
2007	29 933	-	426 915	7,0
2008	25 364	-	442 333	5,7
2009	20 739	-	561 768	3,7
2010	22 241	-	582 664	3,8
2011	41 123	-	582 868	7,1
2012	35 850	18 669	559 102	6,4
2013	51 524	27 028	527 624	9,8
2014	75 444	37 840	422 445	16,4
2015	73 122	34 591	378 181	19,3
2016	96 841	49 405	313 782	30,9
2017	88 243	43 659	282 970	31,2
2018	85 641	33 736	255 310	33,5
2019	75 474	25 563	250 947	30,1

<sup>a</sup> Hónap végi záró adatok átlaga.

<sup>b</sup> 2005. november 1-je után: nyilvántartott álláskereső.

Forrás: NFSZ.

A forrás adatok xls formátumban letölthetők: [http://www.bpdata.eu/mpt/2019hut08\\_01](http://www.bpdata.eu/mpt/2019hut08_01)

8.1. ábra: Az NFSZ kirendeltségein bejelentett betöltetlen álláshelyek számának alakulása

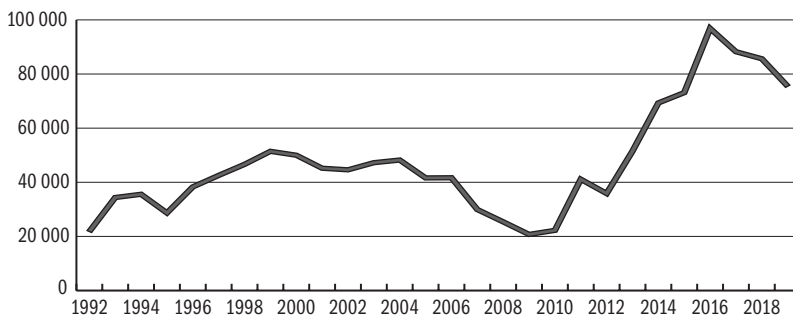

Forrás: NFSZ.

A forrás adatok xls formátumban letölthetők: [http://www.bpdata.eu/mpt/2019hua08\\_01](http://www.bpdata.eu/mpt/2019hua08_01)

**8.2. táblázat: Az NFSZ kirendeltségein bejelentett betöltetlen álláshelyek száma<sup>a</sup>  
iskolázottsági szint szerint**

Év	Általános iskola	Szaktanulmányi, szakiskola	Középiskola	Gimnázium	Főiskola, egyetem	Összesen
2008	15 039	7 046	1 020	1 259	1 000	25 364
2009	13 191	4 134	1 289	1 228	897	20 739
2010	13 359	5 289	1 281	1 388	924	22 241
2011	29 121	6 890	2 379	1 627	1 106	41 123
2012	21 227	8 005	2 732	1 945	1 941	35 850
2013	30 673	11 750	3 881	3 023	2 197	51 524
2014	45 555	16 440	7 216	3 329	2 904	75 444
2015	42 152	18 480	6 006	3 036	3 448	73 122
2016	58 781	22 184	8 840	4 085	2 951	96 841
2017	51 923	19 229	7 250	4 883	4 958	88 243
2018	52 690	18 124	6 872	4 754	3 200	85 641
2019	51 394	13 535	2 323	6 591	1 632	75 474

<sup>a</sup> Hónap végi záró adatok átlaga.

Megjegyzés: Az adat a közfoglalkoztatásban bejelentett állásokat is tartalmazza.

Forrás: NFSZ.

A forrás adatok xls formátumban letölthetők: [http://www.bpdata.eu/mpt/2019hut08\\_02](http://www.bpdata.eu/mpt/2019hut08_02)

**8.3. táblázat: Betöltetlen álláshelyek száma**

Év	2007	2008	2009	2010	2011	2012	2013	2014	2015	2016	2017	2018	2019
Üres álláshely <sup>a</sup>	37 044	34 633	23 156	27 167	28 724	26 523	32 802	37 709	44 552	55 202	66 118	83 510	78 708
Százalék <sup>b</sup>	1,4	1,3	0,9	1,0	1,1	1,0	1,2	1,4	1,5	1,9	2,2	2,7	2,4

<sup>a</sup> Negyedéves mérések éves átlaga.

<sup>b</sup> Az összes (betöltött és be nem töltött) álláshelyek százalékában.

Forrás: Eurostat. <http://ec.europa.eu/eurostat/web/labour-market/job-vacancies/database>  
(jvs\_q\_nace2: 2020.08.19-i frissítés, letöltve: 2020.08.23.)

A forrás adatok xls formátumban letölthetők: [http://www.bpdata.eu/mpt/2019hut08\\_03](http://www.bpdata.eu/mpt/2019hut08_03)

8.4. táblázat: Létszámnövelést illetve -csökkenést tervező vállalatok aránya<sup>a</sup>, százalék

Év	Félév	Csökkenést tervez	Növekedést tervez	Év	Csökkenést tervez	Növekedést tervez
1996	I.	32,9	33,3	2004	30,0	39,8
	II.	29,4	30,4	2005	25,3	35,0
1997	I.	29,6	39,4	2006	26,6	36,2
	II.	30,7	36,8	2007	20,4	27,0
1998	I.	23,4	42,7	2008	26,9	23,2
	II.	28,9	37,1	2009	18,4	26,8
1999	I.	25,8	39,2	2010	15,4	26,0
	II.	28,8	35,8	2011	17,2	25,5
2000	I.	24,4	41,0	2012	19,9	29,2
	II.	27,2	36,5	2013	21,3	30,1
2001	I.	25,3	40,0	2014	19,3	27,7
	II.	28,6	32,6	2015	18,6	31,2
2002	I.	25,6	39,2	2016	19,3	32,4
	II.	27,9	35,4	2017	19,1	34,6
2003	I.	23,6	38,5	2018	19,5	37,7
	II.	32,1	34,3	2019	14,3	35,3

<sup>a</sup> A kérdésezést követő fél évben, a NFSZ PROG mintában, 2004-től a kérdésezést követő egy év múlva.

Forrás: NFSZ PROG.

A forrás adatok xls formátumban letölthetők: [http://www.bpdata.eu/mpt/2019hut08\\_04](http://www.bpdata.eu/mpt/2019hut08_04)

8.2. ábra: Létszámcsökkentést és létszámnövekedést tervező vállalatok aránya

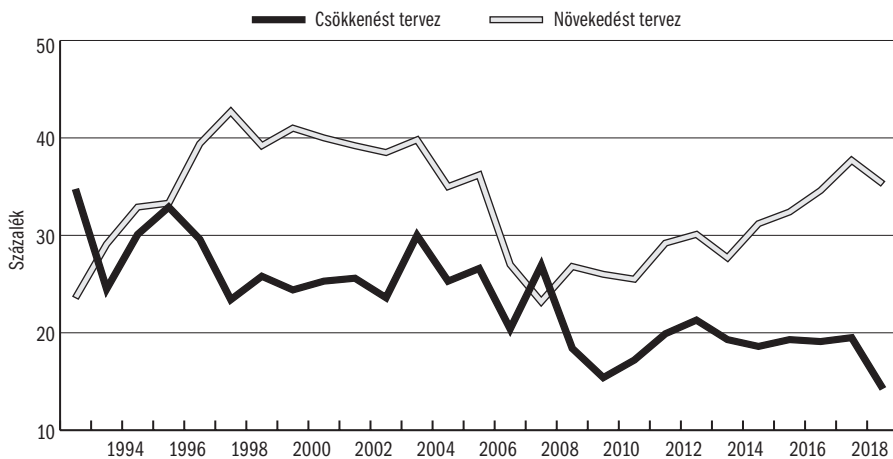

Forrás: NFSZ PROG.

A forrás adatok xls formátumban letölthetők: [http://www.bpdata.eu/mpt/2019hua08\\_02](http://www.bpdata.eu/mpt/2019hua08_02)



9.1. táblázat: Regionális különbségek: foglalkoztatási ráta<sup>a</sup>

Év	Budapest	Pest	Közép-Dunántúl	Nyugat-Dunántúl	Dél-Dunántúl	Észak-Magyarország	Észak-Alföld	Dél-Alföld	Összesen
1998	58,4	55,4	55,7	61,6	51,6	46,5	46,7	54,2	53,6
1999	60,2	57,7	58,2	63,1	52,7	48,3	48,8	55,2	55,4
2000	60,9	58,8	58,8	63,3	53,3	49,6	49,0	55,6	56,0
2001	61,3	59,4	59,3	63,1	52,3	49,7	49,5	55,8	56,2
2002	61,8	59,6	60,0	63,7	51,6	50,3	49,3	54,2	56,2
2003	63,3	59,3	62,3	61,9	53,4	51,2	51,6	53,2	57,0
2004	65,1	59,5	60,3	61,4	52,3	50,6	50,4	53,6	56,8
2005	65,3	60,2	60,2	62,1	53,4	49,5	50,2	53,8	56,9
2006	64,6	61,0	61,3	62,5	53,2	50,7	51,1	54,0	57,4
2007	64,1	61,2	61,4	62,8	51,0	50,4	50,3	54,5	57,0
2008	64,5	60,1	59,9	61,6	50,8	49,4	49,5	54,0	56,4
2009	63,1	58,8	57,3	59,2	51,7	48,2	48,0	52,9	55,0
2010	61,4	57,9	57,0	58,6	52,4	48,3	49,0	54,1	54,9
2011	61,7	58,2	59,1	59,9	51,1	48,4	49,9	54,1	55,4
2012	63,8	58,9	59,2	61,0	51,9	49,1	51,8	55,5	56,7
2013	64,2	60,6	60,7	61,8	54,8	51,6	53,2	56,3	58,1
2014	67,5	63,9	64,3	65,8	58,6	55,7	57,3	59,7	61,8
2015	69,2	65,4	67,9	67,5	60,2	59,0	58,9	62,2	63,9
2016	72,7	68,1	68,4	68,9	62,2	61,8	62,0	65,7	66,5
2017	74,0	69,2	70,5	71,0	63,0	63,5	64,4	67,4	68,2
2018	73,1	70,6	70,9	73,0	64,5	65,6	65,8	68,8	69,2
2019	74,0	72,0	71,8	73,8	65,4	66,1	66,4	69,6	70,1

<sup>a</sup> 15–64 éves népesség.

Megjegyzés: 2018. január 1-jétől megváltozott a területi számjelrendszer. Az átalakítást nemzetközi és hazai jogszabályi változások indokolták. A változások alapján Budapest és Pest megye tervezési-statisztikai régió is, Közép-Magyarország pedig kizárólag statisztikai nagyregió lett.

Forrás: KSH MEF.

A forrás adatok xls formátumban letölthetők: [http://www.bpdata.eu/mpt/2019hut09\\_01](http://www.bpdata.eu/mpt/2019hut09_01)

9.1. ábra: Regionális különbségek: foglalkoztatási ráta, keresetek és bruttó hazai termék a tervezési statisztikai régiókban

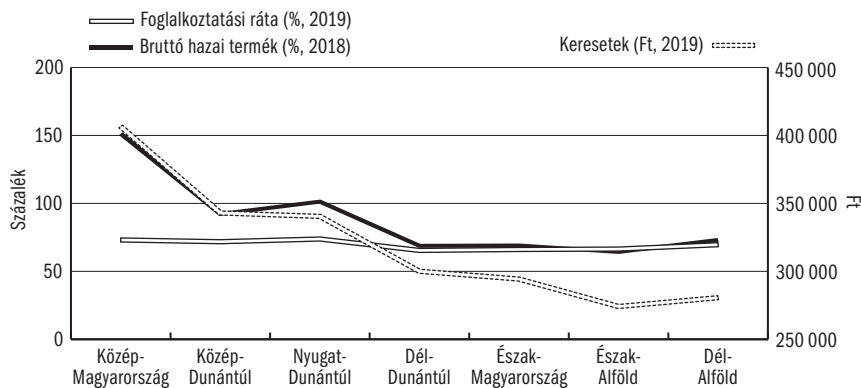

Forrás: Foglalkoztatási ráta: KSH MEF; bruttó hazai termék: KSH; keresetek: NFSZ BT.

A forrás adatok xls formátumban letölthetők: [http://www.bpdata.eu/mpt/2019hua09\\_01](http://www.bpdata.eu/mpt/2019hua09_01)

9.2. táblázat: Regionális különbségek: munkanélküliségi ráta a Munkaerő-felmérés szerint<sup>a</sup>

Év	Budapest	Pest	Közép-Dunántúl	Nyugat-Dunántúl	Dél-Dunántúl	Észak-Magyarország	Észak-Alföld	Dél-Alföld	Összesen
2000	5,2	5,1	4,9	4,2	7,8	10,1	9,3	5,1	6,4
2001	4,2	4,5	4,3	4,1	7,7	8,5	7,8	5,4	5,7
2002	3,7	4,3	5,0	4,0	7,9	8,8	7,8	6,2	5,8
2003	3,6	4,7	4,6	4,6	7,9	9,7	6,8	6,5	5,9
2004	4,4	4,7	5,6	4,6	7,3	9,7	7,2	6,3	6,1
2005	4,7	5,9	6,3	5,9	8,8	10,6	9,1	8,2	7,2
2006	4,9	5,5	6,0	5,8	9,2	10,9	10,9	8,0	7,5
2007	4,9	4,5	4,9	5,1	9,9	12,6	10,7	8,0	7,4
2008	4,2	5,0	5,8	5,0	10,3	13,3	12,1	8,7	7,8
2009	6,1	7,2	9,2	8,7	11,2	15,3	14,1	10,6	10,0
2010	9,0	8,8	10,0	9,3	12,4	16,2	14,4	10,4	11,2
2011	9,6	7,9	9,5	7,3	12,9	16,4	14,6	10,5	11,0
2012	9,6	9,3	9,9	7,5	12,1	16,1	13,9	10,3	11,0
2013	8,5	9,1	8,7	7,7	9,3	12,6	14,2	11,0	10,2
2014	6,0	6,5	5,6	4,6	7,8	10,4	11,8	9,0	7,7
2015	5,1	5,7	4,4	3,8	8,1	8,7	10,9	7,9	6,8
2016	4,3	3,1	3,0	2,7	6,2	6,3	9,3	5,6	5,1
2017	2,9	2,6	2,2	2,4	6,3	5,8	7,4	4,1	4,2
2018	3,1	2,2	2,2	2,0	5,6	4,7	6,6	3,3	3,7
2019	2,5	2,4	2,0	1,8	4,8	4,5	6,3	3,5	3,4

<sup>a</sup> 15–74 éves népesség.

Megjegyzés: 2018. január 1-jétől megváltozott a területi számjelrendszer. Az átalakítást nemzetközi és hazai jogszabályi változások indokolták. A változások alapján Budapest és Pest megye tervezési-statisztikai régió is, Közép-Magyarország pedig kizárólag statisztikai nagyregió lett.

Forrás: KSH MEF.

A forrás adatok xls formátumban letölthetők: [http://www.bpdata.eu/mpt/2019hut09\\_02](http://www.bpdata.eu/mpt/2019hut09_02)

9.2. ábra: Regionális különbségek: munkanélküliségi ráta a Munkaerő-felmérés szerint a tervezési statisztikai régiókban

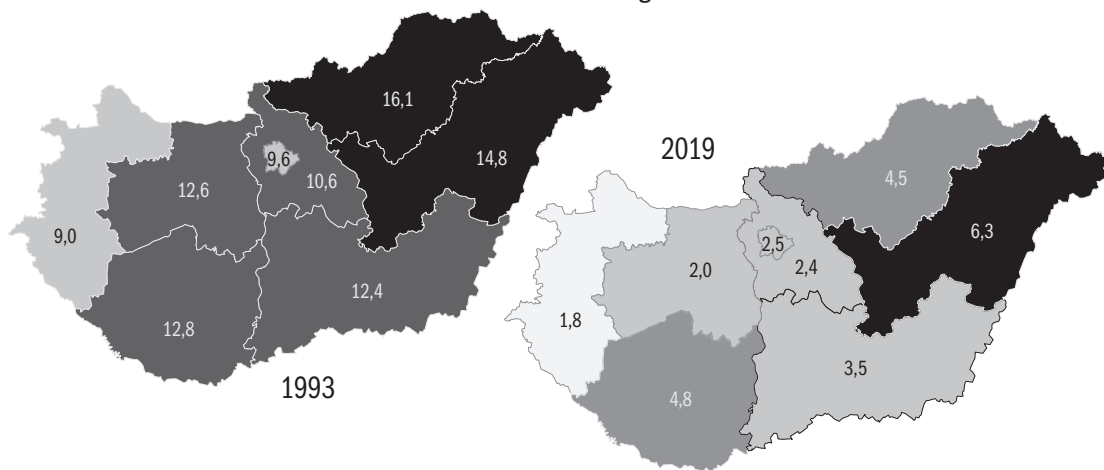

Forrás: KSH MEF.

A forrás adatok xls formátumban letölthetők: [http://www.bpdata.eu/mpt/2019hua09\\_02](http://www.bpdata.eu/mpt/2019hua09_02)

**9.3. táblázat: Regionális különbségek: A regisztrált munkanélküliek<sup>a</sup> aránya a gazdaságilag aktív népességhez viszonyítva<sup>b</sup>, százalék**

Év	Közép-Magyarország	Közép-Dunántúl	Nyugat-Dunántúl	Dél-Dunántúl	Észak-Magyarország	Észak-Alföld	Dél-Alföld	Összesen
1999	4,5	8,7	5,9	12,1	17,1	16,1	10,4	9,7
2000	3,8	7,5	5,6	11,8	17,2	16,0	10,4	9,3
2001	3,2	6,7	5,0	11,2	16,0	14,5	9,7	8,5
2002	2,8	6,6	4,9	11,0	15,6	13,3	9,2	8,0
2003	2,8	6,7	5,2	11,7	16,2	14,1	9,7	8,3
2004	3,2	6,9	5,8	12,2	15,7	14,1	10,4	8,7
2005	3,4	7,4	6,9	13,4	16,5	15,1	11,2	9,4
2006	3,1	7,0	6,3	13,0	15,9	15,0	10,7	9,0
2007	3,5	6,9	6,3	13,6	17,6	16,6	11,7	9,7
2008	3,6	7,1	6,3	14,3	17,8	17,5	11,9	10,0
2009	5,4	11,5	9,5	17,8	20,9	20,2	14,4	12,8
2010	6,6	11,8	9,3	17,1	21,5	20,9	15,2	13,3
2011	6,8	10,9	8,0	16,6	21,5	22,0	14,5	13,2
2012	6,6	9,9	7,4	16,4	21,2	21,0	13,6	12,6
2013	6,4	9,5	7,4	15,4	19,5	19,4	19,0	13,0
2014	5,2	7,1	5,4	13,6	17,4	16,7	10,5	9,8
2015	4,6	6,1	4,4	11,8	15,4	14,2	8,9	8,5
2016	3,7	4,7	3,6	9,8	13,1	11,8	7,0	6,9
2017	2,9	4,1	3,2	9,1	12,2	10,7	6,1	6,2
2018	2,4	3,7	2,9	8,3	11,1	9,7	5,4	5,5
2019	2,2	3,8	2,8	8,3	11,3	9,4	5,3	5,4

<sup>a</sup> 2005. november 1-je után: nyilvántartott álláskereső aránya. Az 1991. évi IV. törvény a foglalkoztatás elősegítéséről és a munkanélküliek ellátásáról 2005. november 1-jei változása a regisztrált munkanélküli fogalmát „nyilvántartott álláskeresőkre” változtatta.

<sup>b</sup> Vetítési alap a gazdaságilag aktív népesség előző év január 1-jén.

Forrás: NFSZ REG.

A forrás adatok xls formátumban letölthetők: [http://www.bpdata.eu/mpt/2019hut09\\_03](http://www.bpdata.eu/mpt/2019hut09_03)

**9.3. ábra: Regionális különbségek: regisztrált munkanélküiségi ráta a tervezési statisztikai régiókban**

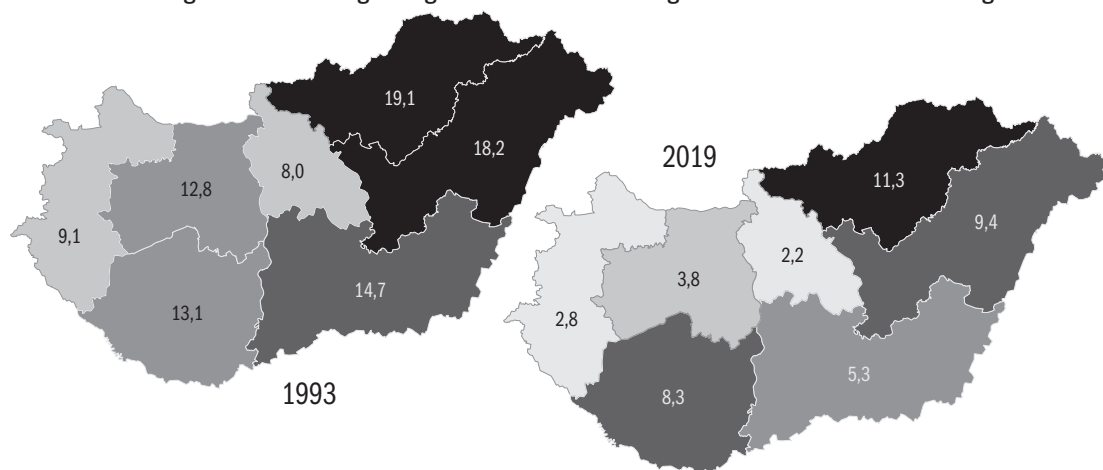

Forrás: NFSZ REG.

A forrás adatok xls formátumban letölthetők: [http://www.bpdata.eu/mpt/2019hua09\\_03](http://www.bpdata.eu/mpt/2019hua09_03)

9.4. táblázat: Regisztrált munkanélküliségi ráta<sup>a</sup> megyénként, éves átlag, százalék<sup>b</sup>

Megye	2001	2002	2003	2004	2005	2006	2007	2008	2009	2010	2011	2012	2013	2014	2015	2016	2017	2018	2019
Budapest	2,6	2,2	2,4	2,8	2,9	2,6	3,0	3,1	4,6	5,9	6,2	6,1	5,8	4,5	4,0	3,0	2,2	1,8	1,6
Baranya	11,1	11,2	11,9	11,6	13,4	13,3	12,9	13,6	14,7	17,1	16,6	16,4	15,0	9,1	11,6	9,6	6,3	8,1	8,2
Bács-Kiskun	9,3	8,8	9,4	9,9	10,4	10,2	11,4	12,0	17,9	15,6	14,8	13,7	13,3	15,8	9,7	7,3	8,6	5,5	5,3
Békés	11,9	11,2	11,5	12,0	13,0	13,5	15,0	14,8	17,3	18,1	17,8	15,8	14,8	12,0	9,6	8,2	7,6	7,0	7,2
Borsod-Abaúj-Zemplén	19,0	19,1	19,6	18,3	18,9	18,0	19,9	20,1	23,1	23,7	23,5	22,9	20,9	19,6	16,6	14,0	13,2	12,3	12,5
Csongrád	8,3	8,1	8,5	9,7	10,7	8,8	9,2	9,3	11,6	12,4	11,5	11,5	11,0	8,5	7,2	5,6	4,6	3,9	3,7
Fejér	6,4	6,4	7,1	7,3	7,4	7,3	7,1	7,5	11,5	12,4	12,1	10,8	10,1	7,6	6,6	5,1	4,5	4,0	4,0
Győr-Moson-Sopron	4,1	4,0	4,1	4,6	5,4	4,6	4,1	4,1	6,9	6,8	5,7	5,0	4,6	2,9	2,4	1,9	1,6	1,3	1,3
Hajdú-Bihar	13,6	12,8	13,1	12,9	14,0	13,9	15,6	16,5	19,1	20,3	20,7	19,9	18,6	16,1	14,1	11,5	10,3	9,4	8,9
Heves	10,6	9,8	10,0	10,6	11,3	11,1	12,2	12,7	15,8	16,1	16,1	15,7	15,0	11,9	11,5	9,8	9,0	7,9	8,0
Jász-Nagykun-Szolnok	11,5	10,2	10,7	11,2	12,0	11,4	11,8	12,2	15,5	16,4	18,1	16,8	15,4	13,4	12,0	10,3	9,2	8,1	8,2
Komárom-Esztergom	7,0	6,7	6,0	5,8	6,8	5,8	5,4	5,5	10,2	10,4	9,5	8,9	8,7	6,5	5,7	4,1	3,8	3,3	3,4
Nógrád	14,3	13,8	14,6	14,6	16,1	16,1	17,7	17,8	21,2	22,0	22,9	23,9	21,7	19,1	17,4	15,3	13,9	12,0	11,9
Pest	4,4	3,7	3,7	3,8	4,2	3,9	4,3	4,4	6,7	7,7	7,6	7,4	7,2	6,2	5,5	4,7	3,9	3,2	3,0
Somogy	11,6	11,5	12,2	13,4	14,5	14,6	16,2	16,9	19,4	18,9	18,3	18,2	17,1	16,1	13,8	11,6	11,2	10,3	9,8
Szabolcs-Szatmár-Bereg	17,8	16,7	17,7	17,5	18,6	18,8	21,0	22,4	24,7	24,8	26,0	25,0	23,0	19,5	16,0	13,0	12,0	11,0	10,5
Tolna	11,0	10,0	10,7	11,6	11,8	10,5	11,5	12,1	15,2	14,7	14,2	13,7	13,7	11,1	9,3	7,7	7,2	6,0	6,3
Vas	4,9	4,5	5,0	6,0	6,8	6,1	6,2	6,1	9,8	9,6	7,7	6,7	6,9	5,1	4,3	3,5	3,5	3,3	3,3
Veszprém	6,9	6,6	7,0	7,3	8,0	7,7	8,0	8,2	12,6	12,3	10,8	9,6	9,4	6,9	5,9	4,5	3,9	3,6	3,9
Zala	6,5	6,4	7,0	7,4	9,3	9,0	9,3	9,4	13,0	12,9	11,7	11,6	12,3	9,6	7,8	6,3	5,8	5,2	5,2
Összesen	8,5	8,0	8,3	8,7	9,4	9,0	9,7	10,0	12,8	13,3	13,2	12,6	11,9	9,8	8,5	6,9	6,2	5,5	5,4

<sup>a</sup> 2005. november 1-je után: nyilvántartott álláskeresők aránya. Az 1991. évi IV. törvény a foglalkoztatás elősegítéséről és a munkanélküliek ellátásáról 2005. november 1-jei változása a regisztrált munkanélküli fogalmát „nyilvántartott álláskeresőkre” változtatta.

<sup>b</sup> Vetítési alap a gazdaságilag aktív népesség előző év január 1-jei száma.

Forrás: NFSZ REG.

A forrás adatok xls formátumban letölthetők: [http://www.bpdata.eu/mpt/2019hut09\\_04](http://www.bpdata.eu/mpt/2019hut09_04)

9.4. ábra: Regisztrált megyei munkanélküliségi ráták átlagai, 2019

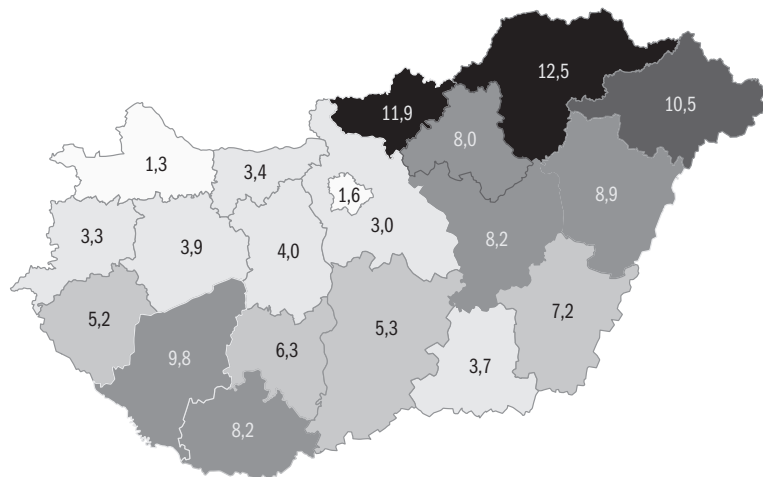

Forrás: NFSZ REG.

A forrás adatok xls formátumban letölthetők: [http://www.bpdata.eu/mpt/2019hua09\\_04](http://www.bpdata.eu/mpt/2019hua09_04)

9.5. táblázat: Regionális különbségek: keresetek<sup>a</sup>

Év	Közép-Magyarország	Közép-Dunántúl	Nyugat-Dunántúl	Dél-Dunántúl	Észak-Magyarország	Észak-Alföld	Dél-Alföld	Összesen
2003	170 280	127 819	121 464	117 149	117 847	115 278	113 532	135 472
2004	184 039	137 168	131 943	122 868	128 435	124 075	121 661	147 111
2005	192 962	147 646	145 771	136 276	139 761	131 098	130 406	157 770
2006	212 001	157 824	156 499	144 189	152 521	142 142	143 231	171 794
2007	229 897	173 937	164 378	156 678	159 921	153 241	153 050	186 229
2008	245 931	185 979	174 273	160 624	169 313	160 332	164 430	198 087
2009	254 471	187 352	182 855	169 615	169 333	160 688	164 638	203 859
2010	258 653	194 794	183 454	171 769	173 696	162 455	169 441	207 456
2011	264 495	197 774	184 311	181 500	185 036	173 243	177 021	214 540
2012	279 073	215 434	202 189	208 895	196 566	191 222	187 187	230 073
2013	290 115	220 495	209 418	190 126	188 635	178 499	187 762	230 018
2014	296 089	228 974	219 727	200 359	204 472	194 654	196 667	240 675
2015	306 890	234 443	230 142	205 020	200 174	191 973	203 280	245 210
2016	332 046	258 131	244 828	219 194	205 679	198 726	216 677	263 317
2017	375 349	286 126	279 518	250 879	240 210	232 855	249 125	300 232
2018	393 854	319 102	296 756	272 186	264 661	256 392	271 062	324 719
2019	406 566	342 960	340 467	300 059	294 333	274 125	280 613	350 909

<sup>a</sup> Bruttó havi kereset (Ft/fő), május.

Megjegyzés: Az adatok a költségvetésben dolgozókra, illetve az 5 vagy annál több főt foglalkoztató vállalatoknál dolgozókra vonatkoznak. Teljes munkaidős alkalmazottak. 2019-től a Bértarifa-felvétel lebonyolítását a KSH végzi.

Forrás: NFSZ BT.

A forrás adatok xls formátumban letölthetők: [http://www.bpdata.eu/mpt/2019hut09\\_05](http://www.bpdata.eu/mpt/2019hut09_05)

9.6. táblázat: Regresszióval kiigazított kereseti különbségek

Év	Közép-Magyarország	Nyugat-Dunántúl	Dél-Dunántúl	Észak-Magyarország	Észak-Alföld	Dél-Alföld
2003	0,0493	-0,0542	-0,1220	-0,1220	-0,1400	-0,1410
2004	0,0648	-0,0313	-0,1410	-0,0953	-0,1400	-0,1270
2005	0,0291	-0,0372	-0,1310	-0,1010	-0,1450	-0,1390
2006	0,0478	-0,0170	-0,1640	-0,0922	-0,1480	-0,1130
2007	0,0528	-0,0926	-0,1520	-0,1340	-0,1610	-0,1420
2008	0,0438	-0,0751	-0,1730	-0,1320	-0,1780	-0,1630
2009	0,0766	-0,0377	-0,1250	-0,1170	-0,1380	-0,1500
2010	0,0704	-0,0758	-0,1450	-0,1200	-0,1620	-0,1500
2011	0,0893	-0,0604	-0,1020	-0,0863	-0,1340	-0,1170
2012	0,0664	-0,0361	-0,0750	-0,0947	-0,1140	-0,1170
2013	0,0267	-0,0605	-0,1120	-0,1140	-0,1540	-0,1320
2014	0,0203	-0,0474	-0,1250	-0,1150	-0,1390	-0,1330
2015	0,0303	-0,0145	-0,0990	-0,0920	-0,1290	-0,1180
2016	0,0414	-0,0321	-0,1420	-0,1670	-0,1900	-0,1410

Megjegyzés: Ezek az eredmények a logaritmuspontban (nagyjából százalékos mértékben) mutatják a különböző csoportok kereseti előnyét-hátrányát a referenciacsoporthoz képest.

Minden közölt paraméter szignifikáns 0,01 szinten.

Referenciakategóriák: nő, érettségizett, Közép-Dunántúlon, nem közszférában dolgozó alkalmazott.

Forrás: NFSZ BT.

A forrás adatok xls formátumban letölthetők: [http://www.bpdata.eu/mpt/2019hut09\\_06](http://www.bpdata.eu/mpt/2019hut09_06)

9.7. táblázat: Regionális különbségek: bruttó hazai termék

Év	Közép-Magyarország	Közép-Dunántúl	Nyugat-Dunántúl	Dél-Dunántúl	Észak-Magyarország	Észak-Alföld	Dél-Alföld	Összesen
<b>Ezer Ft/fő/hó</b>								
2005	3 626	2 100	2 242	1 517	1 449	1 458	1 550	2 235
2006	3 947	2 202	2 490	1 609	1 533	1 554	1 652	2 414
2007	4 219	2 360	2 575	1 714	1 602	1 587	1 713	2 556
2008	4 463	2 469	2 707	1 834	1 654	1 692	1 847	2 711
2009	4 434	2 223	2 534	1 802	1 556	1 677	1 770	2 640
2010	4 476	2 365	2 790	1 836	1 625	1 732	1 813	2 727
2011	4 598	2 515	2 912	1 897	1 697	1 855	1 918	2 845
2012	4 717	2 544	2 965	1 976	1 714	1 881	2 004	2 908
2013	4 865	2 757	3 134	2 100	1 882	1 955	2 163	3 062
2014	5 200	2 996	3 512	2 186	2 077	2 123	2 353	3 314
2015	5 370	3 318	3 831	2 345	2 361	2 258	2 563	3 534
2016	5 536	3 487	3 984	2 446	2 436	2 310	2 626	3 658
2017	6 001	3 723	4 159	2 674	2 746	2 540	2 839	3 968
2018	6 604	4 024	4 419	3 001	3 010	2 804	3 189	4 364
<b>Százalék</b>								
2005	162,2	94,0	100,3	67,9	64,8	65,2	69,4	100,0
2006	163,5	91,2	103,1	66,7	63,5	64,4	68,4	100,0
2007	165,1	92,3	100,7	67,1	62,7	62,1	67,0	100,0
2008	164,6	91,1	99,9	67,7	61,0	62,4	68,1	100,0
2009	168,0	84,2	96,0	68,3	58,9	63,5	67,0	100,0
2010	164,1	86,7	102,3	67,3	59,6	63,5	66,5	100,0
2011	161,6	88,4	102,4	66,7	59,6	65,2	67,4	100,0
2012	162,2	87,5	102,0	68,0	58,9	64,7	68,9	100,0
2013	158,9	90,0	102,4	68,6	61,5	63,8	70,6	100,0
2014	156,9	90,4	106,0	66,0	62,7	64,1	71,0	100,0
2015	152,0	93,9	108,4	66,4	66,8	63,9	72,5	100,0
2016	151,3	95,3	108,9	66,9	66,6	63,1	71,8	100,0
2017	151,2	93,8	104,8	67,4	69,2	64,0	71,5	100,0
2018	151,3	92,2	101,3	68,8	69,0	64,3	73,1	100,0

Megjegyzés: Az ESA2010-re történő átállítás miatt a közölt adatok kismértékben módosultak.  
Forrás: KSH STADAT (2019.12.23-i frissítés).

A forrás adatok xls formátumban letölthetők: [http://www.bpdata.eu/mpt/2019hut09\\_07](http://www.bpdata.eu/mpt/2019hut09_07)

9.8. táblázat: Ingázás

Év	A lakóhelyükön foglalkoztatottak		Más településen foglalkoztatottak	
	száma, ezer fő	aránya	száma, ezer fő	aránya
1980	3 848,5	76,0	1 217,2	24,0
1990	3 380,2	74,7	1 144,7	25,3
2001	2 588,2	70,1	1 102,1	29,9
2005	2 625,1	68,2	1 221,3	31,8
2011	2 462,8 <sup>a</sup>	62,5	1 479,8	37,2
2017	2 374,0	61,5	1 485,2	38,5

<sup>a</sup> Ideiglenesen külföldön dolgozókkal együtt  
Forrás: NSZ, mikrocenzusok.

A forrás adatok xls formátumban letölthetők: [http://www.bpdata.eu/mpt/2019hut09\\_08](http://www.bpdata.eu/mpt/2019hut09_08)

9.5. ábra: A regisztrált munkanélküliek aránya a 15–64 éves népességben, 2007. I. negyedév, százalék

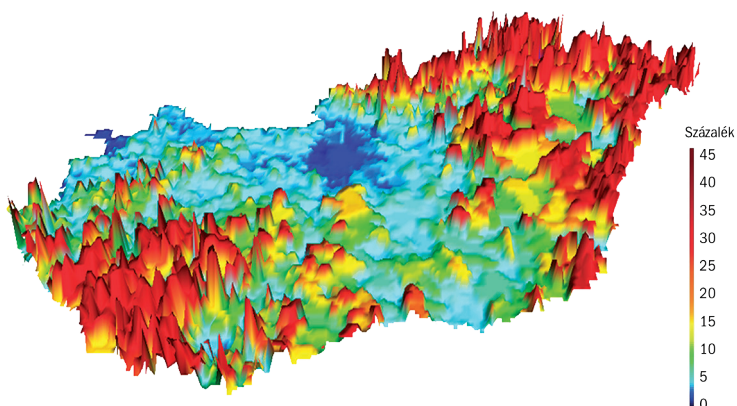

A térképet Tir Melinda szerkesztette.

Megjegyzés: A regisztrált munkanélküliek arányát az alábbi módszerrel becsültük: regisztrált munkanélküliek száma/15–64 éves állandó népesség létszáma. A regisztrált munkanélküliek száma negyedéves átlag. Az állandó népesség éves adat.

Forrás: Regisztrált munkanélküliek: *NFSZ IR*. Népeesség: *KSH T-Star*.

A forrás adatok xls formátumban letölthetők: [http://www.bpdata.eu/mpt/2019hua09\\_05](http://www.bpdata.eu/mpt/2019hua09_05)

9.6. ábra: A regisztrált munkanélküliek aránya a 15–64 éves népességben, 2019. I. negyedév, százalék

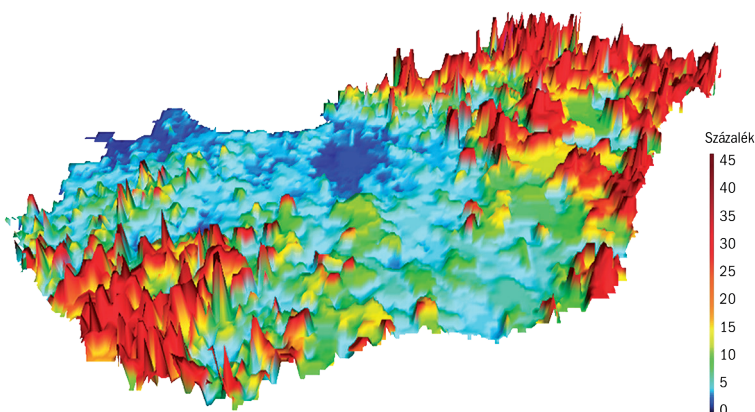

A térképet Tir Melinda szerkesztette.

Megjegyzés: A regisztrált munkanélküliek arányát az alábbi módszerrel becsültük: regisztrált munkanélküliek száma/15–64 éves állandó népesség létszáma. A regisztrált munkanélküliek száma negyedéves átlag.

Forrás: Regisztrált munkanélküliek: *NFSZ IR*. Népeesség: *KSH T-Star*.

A forrás adatok xls formátumban letölthetők: [http://www.bpdata.eu/mpt/2019hua09\\_06](http://www.bpdata.eu/mpt/2019hua09_06)

9.7. ábra: A regisztrált munkanélküliek aránya a 15–64 éves népességben, 2007. III. negyedév, százalék

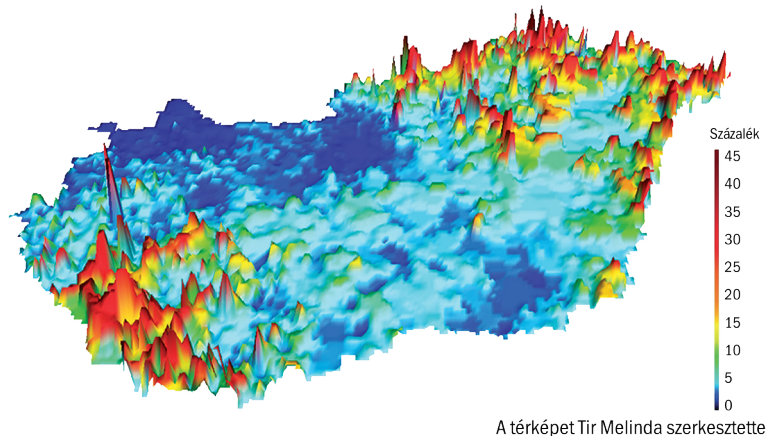

Megjegyzés: A regisztrált munkanélküliek arányát az alábbi módszerrel becsültük: regisztrált munkanélküliek száma/15–64 éves állandó népesség létszáma. A regisztrált munkanélküliek száma negyedéves átlag. Az állandó népesség éves adat.

Forrás: Regisztrált munkanélküliek: *NFSZ IR*. Népesség: *KSH T-Star*.

A forrás adatok xls formátumban letölthetők: [http://www.bpdata.eu/mpt/2019hua09\\_07](http://www.bpdata.eu/mpt/2019hua09_07)

9.8. ábra: A regisztrált munkanélküliek aránya a 15–64 éves népességben, 2019. III. negyedév, százalék

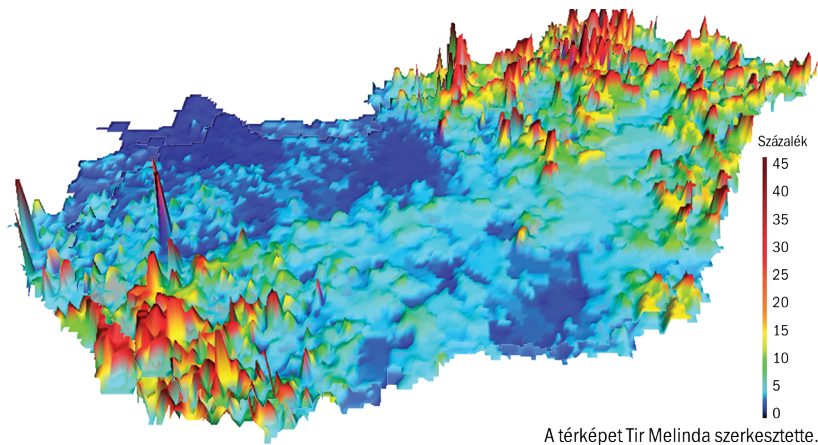

Megjegyzés: A regisztrált munkanélküliek arányát az alábbi módszerrel becsültük: regisztrált munkanélküliek száma/15–64 éves állandó népesség létszáma. A regisztrált munkanélküliek száma negyedéves átlag.

Forrás: Regisztrált munkanélküliek: *NFSZ IR*. Népesség: *KSH T-Star*.

A forrás adatok xls formátumban letölthetők: [http://www.bpdata.eu/mpt/2019hua09\\_08](http://www.bpdata.eu/mpt/2019hua09_08)



10.1. táblázat: Sztrájkok

Év	A sztrájkok száma	A sztrájkokban résztvevők száma, fő	Kiesett órák száma (ezer)
2003	7	10 831	19
2004	8	6 276	116
2005	11	1 425	7
2006	16	24 665	52
2007	13	64 612	186
2008	8	8 633	..
2009	9	3 134	9
2010	7	3 263	133
2011	1	..	..
2012	3	1 885	5
2013	1	..	..
2014	0	0	0
2015	2	..	..
2016	7	39 101	271
2017	5	6 706	30
2018	6	15 535	289
2019	12	20 905	416

Forrás: *KSH STADAT* sztrájkstatisztika (2020.01.31-i frissítés).

A forrás adatok xls formátumban letölthetők: [http://www.bpdata.eu/mpt/2019hut10\\_01](http://www.bpdata.eu/mpt/2019hut10_01)

10.2. táblázat: Központi bérmegállapodások<sup>a</sup>

Év	OÉT - 2013-tól VKF-ajánlás			Tényleges	
	Minimum	Átlag	Maximum	Költségvetési szektor	Versenyszféra
2003	..	4,5% reálbér növekedés	..	117,5	108,9
2004	..	107,0-108,0	..	100,4	109,3
2005	..	106,0	..	112,8	106,9
2006	..	104,0-105,0	..	106,4	109,3
2007	..	105,5-108,0	..	106,4	109,1
2008	..	105,0-107,5	..	106,2	108,4
2009	..	103,0-105,0	..	92,1	104,3
2010	..	reálbér megőrzés	..	100,5 <sup>b</sup>	103,2
2011	..	104,0-106,0	..	99,3	105,3
2012	-	nem jött létre bérajánlás	-	103,7	107,2
2013	..	reálbér megőrzés	..	110,9	103,6
2014	..	103,5	..	105,9	104,2
2015	..	103,0-104,0	..	106,2	103,9
2016	..	szöveges bérajánlás került elfogadásra	..	109,6	105,4
2017	..	bérajánlás nem került elfogadásra	..	113,0	111,6
2018	..	bérajánlás nem került elfogadásra	..	109,0	110,9
2019	..	bérajánlás nem került elfogadásra	..	107,9	111,6

<sup>a</sup> Az OÉT-megállapodásokban ajánlott és tényleges bruttó keresetnövekedési ütemek.

Előző év = 100.

<sup>b</sup> Átlagos reálbér index.

Forrás: *KSH, ITM*.

A forrás adatok xls formátumban letölthetők: [http://www.bpdata.eu/mpt/2019hut10\\_02](http://www.bpdata.eu/mpt/2019hut10_02)

**10.3. táblázat: Egy munkáltatóra kiterjedő hatályú kollektív szerződések állománya a versenyszférában**

	2008	2009	2010	2011	2012	2013	2014	2015	2016	2017	2018	2019
Szerződések száma	1 027	962	966	959	942	951	951	950	994	995	999	1 011
Érintett létszám, fő	467 964	432 086	448 138	448 980	442 723	448 087	443 543	458 668	463 823	386 947	388 996	397 650

Forrás: *ITM*, Munkaügyi Kapcsolatok Információs Rendszer.

A forrás adatok xls formátumban letölthetők: [http://www.bpdata.eu/mpt/2019hut10\\_03](http://www.bpdata.eu/mpt/2019hut10_03)

**10.4. táblázat: Egy intézményre kiterjedő hatályú kollektív szerződések állománya a költségvetési szektorban**

	2008	2009	2010	2011	2012	2013	2014	2015	2016	2017	2018	2019
Szerződések száma	1 710	1 737	1 751	1 744	1 735	1 736	1 734	798	800	804	819	820
Érintett létszám, fő	222 547	225 434	224 651	222 136	261 401	260 388	259 797	301 430	312 055	270 583	167 583	193 695

Forrás: *ITM*, Munkaügyi Kapcsolatok Információs Rendszer.

A forrás adatok xls formátumban letölthetők: [http://www.bpdata.eu/mpt/2019hut10\\_04](http://www.bpdata.eu/mpt/2019hut10_04)

**10.5. táblázat: Több munkáltatóra kiterjedő hatályú kollektív szerződések állománya a versenyszférában**

	2008	2009	2010	2011	2012	2013	2014	2015	2016	2017	2018	2019
Szerződések száma	78	80	82	81	81	83	83	83	84	84	83	84
Érintett létszám, fő	80 506	222 236	221 627	202 005	204 585	173 614	219 050	299 487	313 044	266 212	230 938	229 477

Forrás: *ITM*, Munkaügyi Kapcsolatok Információs Rendszer.

A forrás adatok xls formátumban letölthetők: [http://www.bpdata.eu/mpt/2019hut10\\_05](http://www.bpdata.eu/mpt/2019hut10_05)

**10.6. táblázat: Több intézményre kiterjedő hatályú kollektív szerződések állománya a költségvetési szektorban**

	2008	2009	2010	2011	2012	2013	2014	2015	2016	2017	2018	2019
Szerződések száma	1	1	1	1	0	0	0	0	0	0	1	1
Érintett létszám, fő	..	..	..	320	0	0	0	0	0	0	55 979	56 612

Forrás: *ITM*, Munkaügyi Kapcsolatok Információs Rendszer.

A forrás adatok xls formátumban letölthetők: [http://www.bpdata.eu/mpt/2019hut10\\_06](http://www.bpdata.eu/mpt/2019hut10_06)

**10.7. táblázat: Vállalati bérmegállapodások<sup>a</sup> száma, az érintett vállalatok száma és a munkavállalók létszáma**

	2008	2009	2010	2011	2012	2013	2014	2015	2016	2017	2018	2019
Szerződések száma	202	785	905	888	863	874	876	867	878	873	874	887
Érintett létszám, fő	100 206	377 677	414 522	416 562	415 751	422 887	384 182	424 914	437 238	368 021	336 288	376 139

<sup>a</sup> 2008-ig az adott évre vonatkozó – jellemzően az éves bérnövekményről szóló – „bérmegállapodások”, 2008 után a kollektív szerződésben rögzített, a „munka díjazására” vonatkozó rendelkezések, melyek általában hosszabb időre érvényesek, pl. a különféle bérpótlékok mértéke, jutalmak, béren kívüli juttatások, a bérfizetéssel kapcsolatos jogok és kötelezettségek.

Forrás: *ITM*, Munkaügyi Kapcsolatok Információs Rendszer.

A forrás adatok xls formátumban letölthetők: [http://www.bpdata.eu/mpt/2019hut10\\_07](http://www.bpdata.eu/mpt/2019hut10_07)

**10.8. táblázat: Több munkáltatóra érvényes bérmegállapodások<sup>a</sup> száma, az érintett vállalatok száma és a munkavállalók érintett létszáma**

	2008	2009	2010	2011	2012	2013	2014	2015	2016	2017	2018	2019
Szerződések száma	45	62	68	68	73	74	74	74	73	70	72	70
Vállalatok száma	150	2 350	2 460	2 199	2 219	1 096	2 886	3 700	1 833	1 833	1 830	1 832
Érintett létszám, fő	40 046	191 258	211 753	180 131	191 013	160 092	208 128	289 154	199 779	165 789	165 293	162 699

<sup>a</sup> 2008-ig az adott évre vonatkozó – jellemzően az éves bérnövekményről szóló – „bérmegállapodások”, 2008 után a kollektív szerződésben rögzített, a „munka díjazására” vonatkozó rendelkezések, melyek általában hosszabb időre érvényesek, pl. a különféle bérpótlékok mértéke, jutalmak, béren kívüli juttatások, a bérfizetéssel kapcsolatos jogok és kötelezettségek.

Forrás: *ITM*, Munkaügyi Kapcsolatok Információs Rendszer.

A forrás adatok xls formátumban letölthetők: [http://www.bpdata.eu/mpt/2019hut10\\_08](http://www.bpdata.eu/mpt/2019hut10_08)

**10.9. táblázat: A kollektív szerződésekkel lefedett alkalmazottak aránya<sup>a</sup>, százalék**

Ágazat	Többmunkáltatós kollektív szerződések a versenyszférában <sup>b</sup>					Egymunkáltatós kollektív szerződések a nemzetgazdaságban				
	2014	2015	2016	2017	2018	2014	2015	2016	2017	2018
Mezőgazdaság	21,12	40,83	36,90	35,88	37,33	9,87	21,81	15,77	14,34	14,99
Bányászat, kőfejtés	5,35	6,87	16,02	16,21	14,08	40,46	58,42	52,92	35,02	30,41
Feldolgozóipar	11,94	10,82	11,15	8,96	8,73	25,86	27,28	27,14	21,61	21,16
Villamosenergia-, gáz-, gőzellátás, légkondicionálás	73,69	78,50	89,54	84,24	87,06	53,19	58,00	55,15	52,27	55,21
Vízellátás, szennyvízútés, hulladékgazdálkodás	27,10	35,25	43,26	42,61	42,64	46,57	59,09	57,08	53,44	55,43
Építőipar	98,00	98,91	98,54	98,56	98,89	6,65	6,63	5,57	3,80	3,47
Kereskedelem, gépjárműjavítás	6,88	7,56	6,65	5,84	5,54	7,71	7,34	6,81	5,03	4,57
Szállítás, raktározás	37,38	42,22	50,17	57,91	33,59	54,40	59,69	61,93	69,12	66,06
Szálláshely szolgáltatás, vendéglátás	87,66	93,51	94,02	93,26	93,05	6,24	5,62	5,75	2,94	2,59
Információ és kommunikáció	0,81	0,74	0,58	0,28	0,26	19,19	20,81	17,64	15,04	13,69
Pénzügyi, biztosítási tevékenység	5,36	5,85	5,94	6,05	5,95	32,89	37,50	37,05	36,78	36,72
Ingatlanügylek	17,36	16,77	16,81	1,38	1,39	26,14	26,82	29,89	5,68	5,79
Szakmai, tudományos, műszaki tevékenység	4,49	5,39	4,20	0,85	0,80	12,78	10,37	7,45	4,71	4,16
Adminisztratív és szolgáltatást támogató tevékenység	7,06	6,30	6,24	3,96	3,59	8,17	6,18	5,87	2,63	2,40
Közigazgatás, védelem, kötelező tb.	..	..	..	0,00	0,00	15,55	7,27	9,75	3,82	12,62
Oktatás	4,81	5,43	2,27	2,32	2,65	44,98	70,79	68,30	61,75	15,55
Humán-egészségügyi, szociális ellátás	..	..	..	0,00	0,00	36,38	26,50	27,36	24,35	26,79
Művészet, szórakoztatás, szabadidő	0,14	0,09	0,02	0,00	0,00	22,99	21,68	23,51	21,15	19,10
Egyéb szolgáltatás	1,46	7,58	2,54	1,52	1,66	6,88	11,80	12,58	11,18	10,86
Összesen	21,51	20,85	23,66	22,14	20,32	24,59	25,84	25,99	22,14	18,18

<sup>a</sup> A kollektív szerződések hatálya alatt alkalmazottak számának az alkalmazásban állók számán belüli arányát mutatja.

<sup>b</sup> A közszférában egy darab többmunkáltatós kollektív szerződés volt hatályban a vizsgált időszakban.

Megjegyzés: A KSH adatösszesítésének 2019. évi módszertani változása miatt nem állnak rendelkezésre a kitöltéshez szükséges 2019-es adatok.

Forrás: *ITM*, Munkaügyi Kapcsolatok Információs Rendszer, Kollektív Szerződés Nyilvántartás.

A forrás adatok xls formátumban letölthetők: [http://www.bpdata.eu/mpt/2019hut10\\_09](http://www.bpdata.eu/mpt/2019hut10_09)

10.10. táblázat: Egymunkáltatós kollektív szerződések a nemzetgazdaságban

Ágazat	Kollektív szerződések száma					Kollektív szerződés hatálya alatt alkalmazottak száma, fő				
	2015	2016	2017	2018	2019	2015	2016	2017	2018	2019
Mezőgazdaság	66	66	65	65	65	17 603	12 263	10 990	10 990	10 538
Bányászat, kőfejtés	9	9	9	9	9	2 057	1 751	1 136	1 136	1 209
Feldolgozóipar	353	346	343	346	347	174 379	180 257	148 315	149 136	150 676
Villamosenergia-, gáz-, gőzellátás, légkondicionálás	43	45	44	44	49	13 450	13 210	12 410	12 524	14 555
Vzellátás, szennyvízgyűtés, hulladékgyűjtés	69	59	56	63	62	25 021	25 796	23 283	24 316	24 252
Építőipar	47	45	46	45	45	7 540	6 358	4 511	4 510	3 487
Kereskedelem, gépjárműjavítás	117	115	112	110	107	25 212	24 197	18 326	17 575	17 699
Szállítás, raktározás	50	91	96	96	89	109 336	125 960	112 168	112 470	117 274
Szálláshely szolgáltatás, vendéglátás	34	36	36	37	38	4 969	5 127	2 805	2 699	3 577
Információ és kommunikáció	15	16	16	16	16	15 514	13 954	12 255	12 255	11 663
Pénzügyi, biztosítási tevékenység	26	27	29	29	29	22 476	22 882	22 285	22 672	22 320
Ingatlanügylek	32	43	49	50	52	7 367	8 152	1 446	1 672	1 687
Szakmai, tudományos, műszaki tevékenység	57	55	53	53	67	9 534	7 432	4 981	4 791	6 064
Adminisztratív és szolgáltatást támogató tevékenység	24	23	25	25	26	10 238	9 589	4 270	4 263	4 372
Közigazgatás, védelem, kötelező tb.	104	106	102	123	121	21 224	28 022	10 734	34 947	34 556
Oktatás	352	355	354	354	356	176 637	177 956	175 162	45 072	46 890
Humán-egészségügyi, szociális ellátás	226	227	226	228	227	94 549	98 399	81 037	84 116	84 790
Művészet, szórakoztatás, szabadidő	92	96	96	97	98	9 341	9 955	8 181	8 181	8 431
Egyéb szolgáltatás	19	21	20	22	22	2 283	2 552	2 311	2 330	2 537
Összesen	1 735	1 781	1 777	1 812	1 825	748 730	773 812	656 606	555 655	566 577

Forrás: ITM, Munkaügyi Kapcsolatok Információs Rendszer, Kollektív Szerződés Nyilvántartás.

A forrás adatok xls formátumban letölthetők: [http://www.bpdata.eu/mpt/2019hut10\\_10](http://www.bpdata.eu/mpt/2019hut10_10)

10.11. táblázat: Többmunkáltatós kollektív szerződések a versenyszférában<sup>a</sup>

Ágazat	Többmunkáltatós kollektív szerződésben <sup>b</sup> részes munkáltatók száma, db					Többmunkáltatós kollektív szerződés hatálya alatt alkalmazottak száma, fő				
	2015	2016	2017	2018	2019	2015	2016	2017	2018	2019
Mezőgazdaság	706	673	678	667	670	32 822	28 586	27 359	27 182	25 488
Bányászat, köfajtés	4	6	6	6	6	242	530	526	526	583
Feldolgozóipar	231	237	240	244	244	67 668	72 432	60 161	60 291	61 665
Villamosenergia-, gáz-, gőzellátás, légkondicionálás	34	40	39	37	38	17 962	21 151	19 720	19 440	17 272
Vízellátás, szennyvízgyűtés, hulladékgyűjtés	28	32	33	31	30	11 450	14 039	13 053	12 990	12 771
Építőipar	555	558	549	558	556	112 034	112 352	116 659	128 317	109 154
Kereskedelem, gépjárműjavítás	240	221	209	207	208	25 944	23 640	21 256	21 284	22 399
Szállítás, raktározás	1 560	1 620	1 618	1 613	1 615	73 515	97 689	89 412	54 567	56 405
Szálláshely szolgáltatás, vendéglátás	35	39	39	40	39	73 759	75 848	79 360	86 972	71 865
Információ és kommunikáció	11	9	9	9	9	550	461	231	231	201
Pénzügyi, biztosítási tevékenység	12	12	13	12	12	3 499	3 662	3 652	3 652	3 714
Ingatlanügyek	40	42	47	48	50	4 030	4 255	330	365	339
Szakmai, tudományos, műszaki tevékenység	58	56	57	58	58	4 368	3 783	815	843	953
Adminisztratív és szolgáltatást támogató tevékenység	111	104	105	105	105	9 310	9 433	6 007	6 009	5 218
Közigazgatás, védelem, kötelező tb.	3	3	3	3	3	1 540	1 571	1 388	1 388	1 269
Oktatás	26	25	25	24	25	189	134	122	122	115
Humán-egészségügyi, szociális ellátás	0	0	0	0	0	0	0	0	0	0
Művészet, szórakoztatás, szabadidő	2	1	0	0	0	10	2	0	0	0
Egyéb szolgáltatás	13	9	9	9	9	1 125	381	236	236	221
Összesen	3 669	3 687	3 679	3 671	3 677	440 017	469 949	440 287	424 415	389 632

<sup>a</sup> A közszférában egy darab többmunkáltatós kollektív szerződés volt hatályban a vizsgált időszakban.

<sup>b</sup> A többmunkáltatós kollektív szerződések: mindhárom munkáltatói szint feletti típus (több munkáltató együtt, munkáltatói szövetség által kötött és kiterjesztett) együtt.

Forrás: ITM, Munkaügyi Kapcsolatok Információs Rendszer, Kollektív Szerződés Nyilvántartás.

A forrás adatok xls formátumban letölthetők: [http://www.bpdata.eu/mpt/2019hut10\\_11](http://www.bpdata.eu/mpt/2019hut10_11)

11.1. táblázat: Gyermek után járó támogatások

Év	Családi pótlék <sup>a</sup>		Gyermekgondozási díj <sup>a</sup>		Gyermeknevelési támogatás <sup>a</sup>		Gyermekgondozást segítő ellátás <sup>b</sup>		Csecsemőgondozási díj <sup>c</sup>
	átlagos havi összeg, Ft/ család	családok átlagos száma	átlagos havi összeg, Ft/fő	az igénybe vevők havi átlagos száma, fő	átlagos havi összeg, Ft/fő	családok átlagos száma	átlagos havi összeg, Ft	az igénybe vevők havi átlagos száma, fő	az igénybe vevők havi átlagos száma, fő
2010	24 442	1 224 042	81 356	94 682	..	39 275	30 388	178 532	27 289
2011	24 528	1 190 707	83 959	87 717	..	37 829	30 929	169 721	24 769
2012	24 491	1 167 640	91 050	81 839	..	38 608	30 640	168 037	25 223
2013	24 257	1 149 796	96 661	81 234	..	37 411	30 687	161 274	24 230
2014	23 674	1 134 556	104 547	83 701	..	36 101	31 180	161 226	24 753
2015	23 902	1 108 302	110 896	85 970	..	34 587	31 883	163 376	25 886
2016	23 849	1 094 004	118 607	91 126	..	33 381	31 880	162 992	26 931
2017	23 678	1 090 651	130 087	97 470	..	32 941	31 278	164 297	27 989
2018	23 681	1 082 791	142 084	102 512	..	32 607	31 248	159 226	27 696
2019	23 636	1 077 010	157 265	104 440	..	32 698	31 179	155 954	28 066

<sup>a</sup> Éves átlag.

<sup>b</sup> Éves átlag, 2015. december 31-ig gyermekgondozási segély.

<sup>c</sup> 2014. december 31-ig terhességi-gyermekágyi segély. A csecsemőgondozási díj a naptári napi alap, illetve a naptári napi jövedelem 70%-a. Az így megállapított összeg személyi jövedelemadó köteles bruttó összeg, a megjelölt adókedvezmények figyelembe vételével a személyi jövedelemadó-előleget a folyósító szerv levonja. A csecsemőgondozási díj után egészségbiztosítási és nyugdíjjáruelékot nem kell fizetni.

Forrás: KSH STADAT.

A forrás adatok xls formátumban letölthetők: [http://www.bpdata.eu/mpt/2019hut11\\_01](http://www.bpdata.eu/mpt/2019hut11_01)

11.2. táblázat: Munkanélküliség esetén járó támogatások és az átlagbér

Év	Munkanélküli járadék és egyéb, nem jövedelemtől függő munkanélküli ellátások <sup>a</sup>		Rendszeres szociális segély és foglalkoztatást helyettesítő támogatás <sup>b</sup>		Havi nettó átlagbér <sup>c</sup> , Ft
	átlagos havi összeg, Ft	átlagos létszám, fő	átlagos havi összeg, Ft	átlagos létszám, fő	
2010	50 073	125 651	27 574	174 539	132 604
2011	52 107	110 803	25 139	209 918	141 151
2012	63 428	62 380	21 943	236 609	144 085
2013	68 730	48 019	22 781	212 699	151 118
2014	69 720	42 423	22 800	160 858	155 690
2015	72 562	40 576	22 789	157 423	162 391
2016	75 183	41 521	22 874	115 568	175 009
2017	82 912	42 344	22 447	99 830	197 516
2018	93 276	42 258	23 039	86 109	219 412
2019	107 836	44 306	23 049	79 344	244 609

<sup>a</sup> A havi zárónapi létszámok átlaga. 2005. november 1-je után álláskeresői járadék.

<sup>b</sup> Rendszeres szociális segélyben részesülők: a nyilvántartott álláskeresők közül azok, akik hátrányos munkaerőpiaci helyzetű aktív korúak és jövedelmük kiegészítésére, pótlására pénzbeli szociális ellátásban részesülnek. 2009. január 1-jétől a rendszeres szociális segélyben részesülőket két csoportba sorolták: a rendszeres szociális segélyezettek, a rendelkezésre állási támogatottak. 2011. január 1-jétől a rendelkezésre állási támogatás helyébe új ellátási forma a bérpótló juttatás lépett. 2011. szeptember 1-jétől pedig a bérpótló juttatás elnevezés foglalkoztatást helyettesítő támogatásra változott. (A szociális igazgatásról és a szociális ellátásokról szóló 1993. évi III. tv).

<sup>c</sup> A nettó átlagbér a nemzetgazdaság egészére vonatkozik, versenyszféra, 4 fő feletti munkáltatók.

Forrás: NFSZ.

A forrás adatok xls formátumban letölthetők: [http://www.bpdata.eu/mpt/2019hut11\\_02](http://www.bpdata.eu/mpt/2019hut11_02)

**11.3.a. táblázat: Saját jogú nyugellátásban részesülők létszáma és a teljes ellátásuk átlagösszegei az év januárjában**

Év	létszám, fő	Öregségi nyugdíj		Korhatár alatti és korhatár feletti rokkantsági nyugdíj, baleseti rokkantsági nyugdíj		
		emelés előtti átlagösszeg, Ft	emelés utáni átlagösszeg, Ft	létszám, fő	emelés előtti átlagösszeg, Ft	emelés utáni átlagösszeg, Ft
2000	1 671 090	33 258	35 931	762 514	29 217	31 556
2001	1 667 945	37 172	41 002	772 286	32 381	35 705
2002	1 664 062	43 368	47 561	789 544	37 369	40 972
2003	1 657 271	50 652	54 905	799 966	43 185	46 801
2004	1 637 847	57 326	60 962	806 491	48 180	51 220
2005	1 643 409	63 185	67 182	808 107	52 259	55 563
2006	1 658 387	69 145	72 160	806 147	56 485	58 935
2007	1 676 477	74 326	78 577	802 506	59 978	63 120
2008	1 716 315	81 975	87 481	794 797	65 036	69 160
2009	1 731 213	90 476	93 256	779 130	70 979	73 166
2010	1 719 001	94 080	98 804	750 260	73 687	77 500
2011	1 700 800	99 644	104 014	721 973	77 945	81 367
2012	1 959 202 <sup>a</sup>	99 931	104 610	302 990 <sup>b</sup>	..	..

<sup>a</sup> Azok rokkantsági nyugdíját, akik 2012 előtt betöltötték az öregségi nyugdíjkorhatárt, 2012-től öregségi nyugdíjként kell továbbfolyósítani. A korbetöltött rokkantsági nyugdíjból átsoroltakat is tartalmazza.

<sup>b</sup> Csak az öregségi nyugdíjkorhatár alattiakat tartalmazza.

Forrás: MÁK.

A forrás adatok xls formátumban letölthetők: [http://www.bpdata.eu/mpt/2019hut11\\_03a](http://www.bpdata.eu/mpt/2019hut11_03a)

**11.3.b. táblázat: Saját jogú nyugellátásban részesülők<sup>a</sup> létszáma és a teljes ellátásuk emelés utáni átlagösszegei az év januárjában**

Ellátástípus	2016		2017		2018		2019	
	Létszám	A teljes ellátás emelés utáni átlagösszege Ft/hó	Létszám	A teljes ellátás emelés utáni átlagösszege Ft/hó	Létszám	A teljes ellátás emelés utáni átlagösszege Ft/hó	Létszám	A teljes ellátás emelés utáni átlagösszege Ft/hó
Öregségi nyugdíjban részesülők	2 014 666	121 041	2 045 738	123 725	2 027 256	129 637	2 031 674	134 947
Ebből								
Korbetöltött öregségi nyugdíj <sup>b</sup>	1 870 457	120 930	1 901 565	123 799	1 876 148	129 801	1 872 451	134 985
Nőknek 40 év jogosultsági idő alapján járó nyugdíj	139 639	119 457	141 904	121 184	149 971	126 797	159 223	134 498
Korhatár alatti öregségi nyugdíj <sup>c</sup>	4 570	215 017	2 269	220 526	1 137	233 700	-	-

<sup>a</sup> Nyugdíjat – saját jogon – 2012-től csak korbetöltött személyek részére lehet megállapítani és folyósítani. Továbbra is nyugdíjként állapítható meg és folyósítható a nők számára legalább 40 év jogosultsági idő alapján járó nyugdíj.

<sup>b</sup> Azok rokkantsági nyugdíját, akik 2012 előtt betöltötték az öregségi nyugdíjkorhatárt, 2012-től öregségi nyugdíjként kell továbbfolyósítani. A korbetöltött rokkantsági nyugdíjból átsoroltakat is tartalmazza.

<sup>c</sup> A 2011. évi adatok az előrehozott öregségi, csökkentett összegű előrehozott öregségi, kordévezményes és szolgálati nyugdíjakra vonatkoznak. Ezen ellátások közül a 2012-től csak a 1955 előtt születettek szolgálati nyugdíját folyósították tovább öregségi nyugdíjként, így ezévtől ennek adatai szerepelnek a táblázatban.

Forrás: MÁK.

A forrás adatok xls formátumban letölthetők: [http://www.bpdata.eu/mpt/2019hut11\\_03b](http://www.bpdata.eu/mpt/2019hut11_03b)

**11.4.a. táblázat: Egészségkárosodott személyek szociális járadékaiban részesülők létszáma és a teljes ellátásuk emelés utáni átlagösszegei az év januárjában**

Év	Átmeneti járadék		Rendszeres szociális járadék		Bányászok egészségkárosodási járadéka		Összesen	
	létszám, fő	átlagösszeg, Ft	létszám, fő	átlagösszeg, Ft	létszám, fő	átlagösszeg, Ft	létszám, fő	átlagösszeg, Ft
2002	11 523	26 043	200 980	17 645	3 348	59 558	215 851	18 744
2003	12 230	30 135	203 656	19 907	3 345	65 380	219 231	21 171
2004	11 949	33 798	207 300	21 370	2 950	69 777	222 199	22 681
2005	13 186	36 847	207 091	22 773	2 839	74 161	223 116	24 259
2006	14 945	40 578	195 954	23 911	2 786	77 497	213 685	25 776
2007	19 158	42 642	184 845	25 050	2 693	80 720	206 696	27 406
2008	21 538	46 537	170 838	27 176	2 601	85 805	194 977	30 096
2009	21 854	46 678	159 146	27 708	2 533	86 165	183 533	30 774
2010	20 327	47 060	148 704	27 645	2 448	86 252	171 479	30 783
2011	16 448	47 096	139 277	27 588	2 371	86 411	158 096	30 500

Megjegyzés: A 2012 előtt megállapított ellátások közül az I-II. csoportú rokkantaknak járó rokkantsági nyugdíjat, az átmeneti járadékot, a III. csoportú rokkantak közül, illetve a rendszeres szociális járadékosok közül az 1955 előtt születettek ellátását 2012-től rokkantsági ellátásként kell továbbfolyósítani. A 2012 előtt megállapított III. csoportos rokkantsági nyugdíjat és a rendszeres szociális járadékot 2012-től rehabilitációs ellátásként kell továbbfolyósítani, ha az ellátott 1955-ben, vagy később született. E kör ellátásának végleges feltételei az intézményes komplex felülvizsgálat alapján kerülnek meghatározásra.

Forrás: MÁK.

A forrás adatok xls formátumban letölthetők: [http://www.bpdata.eu/mpt/2019hut11\\_04a](http://www.bpdata.eu/mpt/2019hut11_04a)

**11.4.b. táblázat: Egészségkárosodott személyek szociális járadékaiban részesülők létszáma és a teljes ellátásuk emelés utáni átlagösszegei az év januárjában**

	2016		2017		2018		2019	
	Létszám	A teljes ellátás emelés utáni átlagösszege Ft/hó	Létszám	A teljes ellátás emelés utáni átlagösszege Ft/hó	Létszám	A teljes ellátás emelés utáni átlagösszege Ft/hó	Létszám	A teljes ellátás emelés utáni átlagösszege Ft/hó
Megváltozott munkaképességűek ellátásai								
Rokkantsági és rehabilitációs ellátások	357 979	69 399	355 188	70 127	338 906	72 762	314 570	75 049
Ebből								
Korbetöltötté vált rokkantsági ellátások	52 215	78 425	62 518	80 833	51 965	84 885	55 713	87 810
Korhatár alatti rokkantsági ellátások	228 730	73 215	249 909	71 199	250 062	73 696	228 929	75 096
Rehabilitációs ellátások	92 951	54 282	40 741	45 604	34 955	46 292	28 128	47 292
Bányászok egészségkárosodási járadéka	2 038	98 621	2 020	100 817	1 924	104 818	1 800	107 798

Megjegyzés: a 2012 előtt megállapított ellátások közül az I-II. csoportú rokkantaknak járó rokkantsági nyugdíjat, az átmeneti járadékot, a III. csoportú rokkantak közül, illetve a rendszeres szociális járadékosok közül az 1955 előtt születettek ellátását 2012-től rokkantsági ellátásként kell továbbfolyósítani. A 2012 előtt megállapított III. csoportos rokkantsági nyugdíjat és a rendszeres szociális járadékot 2012-től rehabilitációs ellátásként kell továbbfolyósítani, ha az ellátott 1955-ben, vagy később született. E kör ellátásának végleges feltételei az intézményes komplex felülvizsgálat alapján kerülnek meghatározásra.

Forrás: MÁK.

A forrás adatok xls formátumban letölthetők: [http://www.bpdata.eu/mpt/2019hut11\\_04b](http://www.bpdata.eu/mpt/2019hut11_04b)



11.5. táblázat: A nyugdíjba vonulás korcentruma és a nyugdíjazottak létszáma

	2010		2011		2012		2013		2014	
	Átlagkor	Fő	Átlagkor	Fő	Átlagkor	Fő	Átlagkor	Fő	Átlagkor	Fő
<b>Nők</b>										
Öregségi és öregségi jellegű nyugdíjak	60,7	13 617	58,6	85 502	59,3	53 659	59,6	40 773	59,7	39 424
Ebből nőknek 40 év jogosultsági idő alapján járó nyugdíj	-	-	57,6	54 770	57,8	26 921	58,0	24 309	58,3	27 659
Rokkantsági és baleseti rokkantsági nyugdíj	50,8	10 478	50,7	9 040	-	-	-	-	-	-
Rehabilitációs járadék	47,6	6 789	47,1	5 267	..	..	..	..	..	..
Összesen	54,4	30 884	57,2	99 809	..	..	..	..	..	..
<b>Férfiak</b>										
Öregségi és öregségi jellegű nyugdíjak	60,2	37 219	60,6	44 111	62,2	22 261	62,3	21 870	62,8	18 904
Rokkantsági és baleseti rokkantsági nyugdíj	52,1	13 345	52,0	11 106	-	-	-	-	-	-
Rehabilitációs járadék	47,4	6 123	47,0	4 944	..	..	..	..	..	..
Összesen	56,9	56 687	57,9	60 161	..	..	..	..	..	..
<b>Együtt</b>										
Öregségi és öregségi jellegű nyugdíjak	60,3	50 836	59,2	129 613	60,2	75 920	60,6	62 643	60,7	58 328
Rokkantsági és baleseti rokkantsági nyugdíj	51,5	23 823	51,4	20 146	-	-	-	-	-	-
Rehabilitációs járadék	47,5	12 912	47,1	10 211	..	..	..	..	..	..
Összesen	56,0	87 571	57,5	159 970	..	..	..	..	..	..
	2015		2016		2017		2018 <sup>a</sup>		2019	
<b>Nők</b>										
Öregségi és öregségi jellegű nyugdíjak	60,1	42 187	61,1	55 838	61,0	46 931	61,2	49 600	62,0	59 590
Ebből nőknek 40 év jogosultsági idő alapján járó nyugdíj	58,7	28 775	59,0	28 268	59,3	28 660	59,5	29 321	59,6	27 580
Rokkantsági és baleseti rokkantsági nyugdíj	-	-	-	-	-	-	-	-	-	-
Rehabilitációs járadék	..	..	..	..	..	..	..	..	..	..
Összesen	..	..	..	..	..	..	..	..	..	..
<b>Férfiak</b>										
Öregségi és öregségi jellegű nyugdíjak	62,8	22 550	63,1	50 331	63,6	32 303	63,7	34 970	64,1	57 001
Rokkantsági és baleseti rokkantsági nyugdíj	-	-	-	-	-	-	-	-	-	-
Rehabilitációs járadék	..	..	..	..	..	..	..	..	..	..
Összesen	..	..	..	..	..	..	..	..	..	..
<b>Együtt</b>										
Öregségi és öregségi jellegű nyugdíjak	61,0	64 737	62,1	106 169	62,0	79 234	62,2	84 570	63,0	116 591
Rokkantsági és baleseti rokkantsági nyugdíj	-	-	-	-	-	-	-	-	-	-
Rehabilitációs járadék	..	..	..	..	..	..	..	..	..	..
Összesen	..	..	..	..	..	..	..	..	..	..

<sup>a</sup> Előzetes adat.

Megjegyzés: Az adatok nem tartalmazzák a fegyveres testületek és a rendvédelmi szervek megállapítási adatait, illetve 2008. évet megelőzően a MÁV adatait. Az „öregségi jellegű nyugdíjak” megnevezés alatt – a megállapítórendszer sajátossága miatt – néhány korhatár előtti ellátásfajta is szerepel. Az egyes években az adott évi szabályok szerint megállapított ellátások. Módszertani fejlesztés következtében 2011. évtől kezdődően az adatok eltérnek a korábbi kiadványokban szereplőktől.

Forrás: MAK.

A forrás adatok xls formátumban letölthetők: [http://www.bpdata.eu/mpt/2019hut11\\_05](http://www.bpdata.eu/mpt/2019hut11_05)

**11.6. táblázat: Rokkantsági járadékban részesülők létszáma és a teljes ellátásuk emelés utáni átlagösszegei az év januárjában**

Év	Rokkantsági járadék		Év	Rokkantsági járadék	
	létszám, fő	átlagösszeg, Ft		létszám, fő	átlagösszeg, Ft
2004	27 923	25 388	2012	32 560	33 426
2005	28 738	27 257	2013	32 463	33 422
2006	29 443	28 720	2014	32 497	33 422
2007	30 039	30 219	2015	32 528	34 034
2008	30 677	32 709	2016	32 430	34 581
2009	31 263	33 434	2017	32 789	35 147
2010	31 815	33 429	2018	33 027	36 494
2011	32 314	33 429	2019	33 169	37 481

Forrás: MÁK.

A forrás adatok xls formátumban letölthetők: [http://www.bpdata.eu/mpt/2019hut11\\_06](http://www.bpdata.eu/mpt/2019hut11_06)

**11.7. táblázat: Új rokkantsági nyugdíjmegállapítások és az új öregségi nyugdíjmegállapítások részletes létszám adatai**

Év	Rokkantsági és baleseti rokkantsági nyugdíjak együtt	Öregségi és öregségi jellegű nyugdíjak <sup>a</sup>			Az összesenből a korhatár évében			Az összesenből korhatár alatt		
		férfi	nő	együtt	férfi	nő	együtt	férfi	nő	együtt
2005	41 057	33 175	48 771	81 946	4 035	6 721	10 756	27 719	40 142	67 861
2006	36 904	34 207	47 531	81 738	4 013	732	4 745	29 025	45 675	74 700
2007	34 991	51 037	62 168	113 205	3 722	6 660	10 382	45 731	54 177	99 908
2008	19 832	25 912	39 423	65 335	3 154	288	3 442	22 180	38 761	60 941
2009	21 681	37 468	15 468	52 936	4 193	6 692	10 885	32 452	8 289	40 741
2010	24 094	37 394	13 719	51 113	6 350	7 213	13 563	29 990	5 801	35 791
2011	20 146	44 111	85 502	129 613	8 708	7 882	16 590	33 013	76 385	109 398
2012	n.é.	22 261	53 659	75 920	10 904	9 367	20 271	8 508	42 651	51 159
2013	n.é.	21 870	40 773	62 643	18 825	13 289	32 114	533	25 902	26 435
2014	n.é.	18 904	39 424	58 328	14 724	8 830	23 554	919	28 551	29 470
2015	n.é.	22 550	42 187	64 737	17 805	10 618	28 423	1 290	29 327	30 617
2016	n.é.	50 331	55 838	106 169	46 069	25 037	71 106	1 579	28 967	30 546
2017	n.é.	32 303	46 931	79 234	26 099	15 097	41 196	2 078	29 215	31 293
2018	n.é.	34 970	49 600	84 570	28 151	16 393	44 544	1 966	29 796	31 762
2019	n.é.	57 001	59 590	116 591	52 356	29 447	81 803	1 939	27 949	29 888

<sup>a</sup> 2012 előtt az öregségi jellegű nyugdíjak közé tartozik: korengedményes öregségi nyugdíj, művésznyugdíj, előnyugdíj (1997-ig), és a bányásznyugdíj is. 2012. évtől egyes korhatár alatt megállapított nyugdíjjellegű ellátások (alapvetően a korhatár előtti ellátás) adatait is tartalmazák.

<sup>b</sup> Előzetes adat.

Megjegyzés: Az adatok nem tartalmazzák a fegyveres testületek és a rendvédelmi szervek megállapítási adatait, illetve 2008. évet megelőzően a MÁV adatait. Az „öregségi jellegű nyugdíjak” megnevezés alatt – a megállapítórendszer sajátossága miatt – néhány korhatár előtti ellátásfajta is szerepel. Az egyes években az adott évi szabályok szerint megállapított ellátások. Módszertani fejlesztés következtében 2011. évtől kezdődően az adatok eltérnek a korábbi kiadványokban szereplőktől. Kiemeljük, hogy az „összesenből a korhatár évében” oszlopban a korhatár évében, a korhatár napján vagy azt követően nyugdíjba vonultak számát tüntettük fel. Az oszlop a korhatár évében, de még a korhatár betöltése előtt nyugdíjba vonultak adatait nem tartalmazza, így biztosítható, hogy a korhatár előtt nyugdíjba vonulók adatait tartalmazó oszloppal ne legyen átfedés.

Forrás: MÁK.

A forrás adatok xls formátumban letölthetők: [http://www.bpdata.eu/mpt/2019hut11\\_07](http://www.bpdata.eu/mpt/2019hut11_07)

11.8. táblázat: Öregségi nyugdíjkorhatár

Születési év	Naptári év																					
	2009	2010	2011	2012	2013	2014 I.	2014 II.	2015 I.	2015 II.	2016	2017 I.	2017 II.	2018 I.	2018 II.	2019	2020 I.	2020 II.	2021 I.	2021 II.	2022	2023	2024
1948	61	62	63	64	65	66	66	67	67	68	69	69	70	70	71	72	72	73	73	74	75	76
1949	60	61	62	63	64	65	65	66	66	67	68	68	69	69	70	71	71	72	72	73	74	75
1950	59	60	61	62	63	64	64	65	65	66	67	67	68	68	69	70	70	71	71	72	73	74
1951	58	59	60	61	62	63	63	64	64	65	66	66	67	67	68	69	69	70	70	71	72	73
1952 I.	57	58	59	60	61	62	62,5	63	63,5	64	65	65,5	66	66,5	67	68	68,5	69	69,5	70	71	72
1952 II.	57	58	59	60	61	61,5	62	62,5	63	64	64,5	65	65,5	66	67	67,5	68	68,5	69	70	71	72
1953	56	57	58	59	60	61	61	62	62	63	64	64	65	65	66	67	67	68	68	69	70	71
1954 I.	55	56	57	58	59	60	60	61	61,5	62	63	63,5	64	64,5	65	66	66,5	67	67,5	68	69	70
1954 II.	55	56	57	58	59	59,5	60	60,5	61	62	62,5	63	63,5	64	65	65,5	66	66,5	67	68	69	70
1955	54	55	56	57	58	59	59	60	60	61	61	62	63	63	64	65	65	66	66	67	68	69
1956 I.	53	54	55	56	57	58	58,5	59	59,5	60	61	61,5	62	62,5	63	64	64,5	65	65,5	66	67	68
1956 II.	53	54	55	56	57	57,5	58	58,5	59	60	60,5	61	61,5	62	63	63,5	64	64,5	65	66	67	68
1957	52	53	54	55	56	57	57	58	58	59	60	60	61	61	62	63	63	64	64	65	66	67
1958	51	52	53	54	55	56	56	57	57	58	59	59	60	60	61	62	62	63	63	64	65	66
1959	50	51	52	53	54	55	55	56	56	57	58	58	59	59	60	61	61	62	62	63	64	65
1960	49	50	51	52	53	54	54	55	55	56	57	57	58	58	59	60	60	61	61	62	63	64

Öregségi nyugellátásra a jogosult, aki betöltötte a jogszabályban rögzített – táblázatban szürkével jelölt –, rá vonatkozó (férfiak és nők esetén egységes) öregségi nyugdíjkorhatárt, rendelkezik az előírt szolgálati idővel. 2018. július 26. előtt a jogosultság csak akkor állt fenn, ha az igénylő nem állt biztosítással járó jogviszonyban. Az öregségi nyugdíj megállapításához szükséges szolgálati idő legalább 15 év. A táblázatban az öregségi nyugdíjkorhatárt tüntettük fel az adott évben született személyekre vonatkozóan. A cellák az adott évben született személy naptári év szerint betöltött életkorát mutatják.

Öregségi teljes nyugdíjra – életkorától függetlenül – jogosult az a nő, aki legalább 40 év jogszolgálati idővel (mely nem feltétlenül egyezik meg a szolgálati idővel) rendelkezik. E lehetőségen túlmenően a 2011. évi CLXVII. tv. értelmében korhatár előtti nyugdíj 2011. december 31-ét követően már nem állapítható meg. A törvény ugyanakkor biztosítja a korábban már megállapított ilyen ellátások további, más jogcímen (korhatár előtti ellátás, szolgálati járandóság, átmeneti bányászjáradék, vagy balettművészeti életjáradék) történő folyósítását.

2012 előtt korhatár előtti öregségi nyugdíjként folyósították a következő ellátásokat: előrehozott és csökkentett összegű előrehozott öregségi nyugdíj, karkedvezményes nyugdíj, bányásznyugdíj, művésznyugdíj, országgyűlési, európai parlamenti képviselők, polgármesterek korhatár előtti öregségi nyugdíja, korengedményes nyugdíj, fegyveres testületek hivatásos tagjainak szolgálati nyugdíja.

Forrás: 1997. évi LXXXI. tv.; 2011. évi CLXVII. tv., <http://ado.hu/rovatok/tb-nyugdij/nyugdijkorhatar-elotti-ellatasok>.

A forrás adatok xls formátumban letölthetők: [http://www.bpdata.eu/mpt/2019hut11\\_08](http://www.bpdata.eu/mpt/2019hut11_08)

12.1. táblázat: A személyi jövedelemadó kulcs átlaga, minimális, maximális értéke, százalék

Év	Átlagos adóterhelés, %	A bruttó bérrre vetített személyi jövedelemadó kulcs	
		minimuma	maximuma
1990	..	0	50
1991	..	0	50
1992	..	0	40
1993	..	0	40
1994	..	0	44
1995	..	0	44
1996	..	20	48
1997	..	20	42
1998	..	20	42
1999	..	20	40
2000	..	20	40
2001	..	20	40
2002	..	20	40
2003	..	20	40
2004	..	18	38
2005	18,89	18	38
2006	19,03	18	36
2007	18,63	18	36
2008	18,86	18	36
2009	18,10	18	36
2010 <sup>a</sup>	16,34	21,59	40,64
2011 <sup>a</sup>	13,78	20,32	20,32
2012 <sup>b</sup>	14,90	16	20,32
2013	..	16	16
2014	..	16	16
2015	..	16	16
2016	..	15	15
2017	..	15	15
2018	..	15	15
2019	..	15	15
2020	..	15	15

<sup>a</sup> 2010-ben a nominális adókulcs 5 000 000 Ft-ig 17%, 5 000 001 Ft-tól pedig a 850 000 Ft és a 5 000 000 Ft-on felüli rész 32%-a. 2011-ben a nominális adókulcs 16%. Az összevont adóalap a jövedelem adóalap-kiegészítéssel (azaz 27 százalékkal) megnövelt összege.

<sup>b</sup> 2012-ben a nominális adókulcs 16%. Az összevont adóalap a jövedelem és az adóalap-kiegészítés összege.

Az adóalap-kiegészítés összegét:

- az összevont adóalapba tartozó jövedelem 2 millió 424 ezer forintot meg nem haladó része után nem kell megállapítani,
- az összevont adóalapba tartozó jövedelem 2 millió 424 ezer forintot meghaladó része után 27 százalékos mértékkel kell megállapítani.

Forrás: Átlagos adóterhelés: [http://nav.gov.hu/nav/szolgáltatások/adostatisztikak/szemelyi\\_jovedelemado/szemelyijovedelemado\\_adostatiszika.html](http://nav.gov.hu/nav/szolgáltatások/adostatisztikak/szemelyi_jovedelemado/szemelyijovedelemado_adostatiszika.html). Egyéb adatok: [http://nav.gov.hu/nav/szolgáltatások/adokulcsok\\_jarulekmertekek/adotablak](http://nav.gov.hu/nav/szolgáltatások/adokulcsok_jarulekmertekek/adotablak).

A forrás adatok xls formátumban letölthetők: [http://www.bpdata.eu/mpt/2019hut12\\_01](http://www.bpdata.eu/mpt/2019hut12_01)

12.2. táblázat: Az adóék mértékének változása a minimálbér és alkalmi munkavállalói könyv (AMK) esetén

Év	Minimálbér				Teljes bérköltés minimálbér esetén		Minimál- bér adó- éke, %	AMK közteher <sup>a</sup> , Ft/nap		Teljes bérköltés <sup>a</sup> , Ft/nap		AMK adóék <sup>a</sup> , %	
	bruttó, Ft/hó	bruttó, Ft/nap	nettó, F t/hó	nettó, Ft/nap	Ft/hó	Ft/nap		általános	regiszt- rált mun- kanélküli	általános	regiszt- rált mun- kanélküli	általános	regiszt- rált mun- kanélküli
1997	17 000	783	15 045	693	26 450	1 196	43,1	500	500	1 193	1 193	41,9	41,9
1998	19 500	899	17 258	795	30 297	1 369	43,0	500	500	1 295	1 295	38,6	38,6
1999	22 500	1 037	18 188	838	34 538	1 546	47,3	500	500	1 338	1 338	37,4	37,4
2000	25 500	1 175	20 213	931	38 963	1 746	48,1	800	800	1 731	1 731	46,2	46,2
2001	40 000	1 843	30 000	1 382	58 400	2 638	48,6	1 600	1 600	2 982	2 982	53,6	53,6
2002	50 000	2 304	36 750	1 694	71 250	3 226	48,4	1 000	500	2 694	2 194	37,1	22,8
2003	50 000	2 304	42 750	1 970	70 200	3 191	39,1	1 000	500	2 970	2 470	33,7	20,2
2004	53 000	2 442	45 845	2 113	74 205	3 376	38,2	1 000	500	3 113	2 613	32,1	19,1
2005	57 000	2 627	49 305	2 272	79 295	3 572	37,8	700	500	2 972	2 772	23,6	18,0
2006	62 500	2 880	54 063	2 491	85 388	3 910	36,7	700	700	3 191	3 191	21,9	21,9
2007	65 500	3 018	53 915	2 485	89 393	4 095	39,7	700	700	3 185	3 185	22,0	22,0
2008	69 000	3 180	56 190	2 589	94 065	4 310	40,3	900	900	3 489	3 489	25,8	25,8
2009	71 500	3 295	57 815	2 664	97 403 <sup>b</sup>	4 464	40,6	900	900	3 564	3 564	25,3	25,3
2010	73 500	3 387	60 236	2 776	94 448	4 352	36,2	900	900	3 676	3 676	24,5	24,5

	Minimálbér				Teljes bérköltés minimálbér esetén		Minimál- bér adó- éke, %	Egyszerűsített foglalkoztatás <sup>c</sup>					
	bruttó, Ft/hó	bruttó, Ft/nap	nettó, Ft/hó	nettó, Ft/nap	Ft/hó	Ft/nap		alkalmi munka	mezőgaz- dasági/ turisztika- i idény- munka	alkalmi munka	mezőgaz- dasági/ turisztika- i idény- munka	alkalmi munka	mezőgaz- dasági/ turisztika- i idény- munka
2011	78 000	3 594	60 600	2 793	100 230	4 619	39,5	1 000	500	3 793	3 293	26,4	15,2
2012	93 000	4 280	60 915	2 803	119 505	5 500	49,0	1 000	500	3 383	2 883	29,6	17,3
2013	98 000	4 510	64 190	2 954	125 930	5 795	49,0	1 000	500	3 511	3 011	28,5	16,6
2014	101 500	4 670	66 483	3 059	130 428	6 001	49,0	1 000	500	3 600	3 100	27,8	16,1
2015	105 000	4 830	68 775	3 164	134 925	6 207	49,0	1 000	500	3 689	3 189	27,1	15,7
2016	111 000	5 110	73 815	3 398	142 635	6 566	48,2	1 000	500	3 888	3 388	25,7	14,8
2017	127 500	5 870	84 788	3 904	157 463	7 543	46,2	1 000	500	4 318	3 818	23,2	13,1
2018	138 000	6 603	91 770	4 391	167 670	8 022	45,3	1 000	500	4 732	4 232	21,1	11,8
2019	149 000	7 163	99 085	4 764	180 290	8 668	45,0	1 000	500	5 049	4 549	19,8	11,0
2020	161 000	7 740	107 065	5 147	191 590	9 211	44,1	1 000	500	5 375	4 875	18,6	10,3

<sup>a</sup> A bruttó napi minimálbér oszlopnak megfelelő összegben kifizetett munkadíj és alkalmi munkavállalói könyvvel történő munkavégzés esetén. A minimálbérhez történő hasonlítás alapja az a feltételezés, hogy az alkalmi munkásoknak a lehető legkevesebbet fizetnek a foglalkoztatók.

<sup>b</sup> 2009. I. félévére vonatkozó szabályozás szerint.

<sup>c</sup> 2010. április 1-jétől az alkalmi munkavállalói könyvek és a közteherjegyek megszűntek, melyeket az egyszerűsített foglalkoztatás váltott fel.

Megjegyzés: Az adóék az összes közteher (adó és járulék) és a teljes bérköltés hányadosa, számítása: adóék=(teljes bérköltés-nettó bér)/teljes bérköltés.

Forrás: Minimálbér: [http://www.ksh.hu/docs/hun/xstadat/xstadat\\_eves/i\\_qli041.html](http://www.ksh.hu/docs/hun/xstadat/xstadat_eves/i_qli041.html). Közteherjegy: 1997. évi LXXIV. Törvény. Egyszerűsített foglalkoztatás: 2010. évi LXXV. törvény. 2014–2015-ös adatok forrásai: [http://www.afsz.hu/engine.aspx?page=allakeresoknek\\_ellatasok\\_osszegei\\_es\\_kozterhei](http://www.afsz.hu/engine.aspx?page=allakeresoknek_ellatasok_osszegei_es_kozterhei), <http://officina.hu/gazdasag/93-minimalber-2015>, <http://www.nav.gov.hu>. Scharle Ágota számítása alapján.

A forrás adatok xls formátumban letölthetők: [http://www.bpdata.eu/mpt/2019hut12\\_02](http://www.bpdata.eu/mpt/2019hut12_02)

12.3. táblázat: Minimálbér, bérminimum és nyugdíjminimum havi összege, folyó évi ezer forint

Dátum	Minimálbér havi összege, Ft	A bruttó átlagkereset százalékában	APW arányában, %	Garantált bérminimum	Nyugdíj-minimum
1990. II. 1.	4 800	..	40,9	-	4 300
1991. IV.1.	7 000	..	..	-	5 200
1992. I. 1.	8 000	35,8	41,4	-	5 800
1993. II. 1.	9 000	33,1	39,7	-	6 400
1994. II. 1.	10 500	30,9	37,8	-	7 367
1995. III. 1.	12 200	31,4	37,0	-	8 400
1996. II. 1.	14 500	31,0	35,8	-	9 600
1997. I. 1.	17 000	29,7	35,1	-	11 500
1998. I. 1.	19 500	28,8	34,4	-	13 700
1999. I. 1.	22 500	29,1	34,6	-	15 350
2000. I. 1.	25 500	29,1	35,0	-	16 600
2001. I. 1.	40 000	38,6	48,3	-	18 310
2002. I. 1.	50 000	40,8	54,5	-	20 100
2003. I. 1.	50 000	36,4	51,5	-	21 800
2004. I. 1.	53 000	37,2	50,7	-	23 200
2005. I. 1.	57 000	33,6	49,2	-	24 700
2006. I. 1.	62 500	36,5	52,3	68 000	25 800
2007. I. 1.	65 500	35,4	49,3	75 400	27 130
2008. I. 1.	69 000	34,7	49,5	86 300	28 500
2009. I. 1.	71 500	35,8	50,0	87 500	28 500
2010. I. 1.	73 500	36,3	48,6	89 500	28 500
2011. I. 1.	78 000	36,6	49,8	94 000	28 500
2012. I. I.	93 000	41,7	54,3	108 000	28 500
2013. I. I.	98 000	42,5	55,1	114 000	28 500
2014. I. I.	101 500	42,7	56,9	118 000	28 500
2015. I. I.	105 000	42,4	54,0	122 000	28 500
2016. I. I.	111 000	42,2	53,5	129 000	28 500
2017. I. I.	127 500	42,9	..	161 000	28 500
2018. I. I.	138 000	41,8	..	180 500	28 500
2019. I. I.	149 000	..	..	195 000	28 500
2020. I. I.	161 000	..	..	210 600	28 500

**Megjegyzés:**

1999-ig a képzetlen munkaerőt foglalkoztató ágazatok rendszerint néhány hónapos haladékot kaptak az új minimálbér bevezetésére.

A garantált bérminimum a szakképzett alkalmazottakra vonatkozik, a minimálbér és a bérminimum is a bruttó összeg.

A minimálbér mentes a személyi jövedelemadótól 2002 szeptemberétől. Ez az intézkedés a nettó minimálbér 15,9%-os emelkedését eredményezte.

APW: feldolgozóipari fizikai munkás átlagbére, *NFSZ BT* alapján. 1990-ben az előző évi adat indexálva (mivel 1990-ben nem volt Bértarifa felvétel).

Forrás: Minimálbér: 1990–91: <http://www.mszosz.hu/files/1/64/345.pdf>, 1992–: *KSH*. Garantált bérminimum: [http://www.nav.gov.hu/nav/szolgáltatások/adokulcsok\\_jarulekmertek/minimalber\\_garantalt](http://www.nav.gov.hu/nav/szolgáltatások/adokulcsok_jarulekmertek/minimalber_garantalt). Nyugdíjminimum: [http://www.ksh.hu/docs/hun/xtabla/nyugdij/tablny11\\_03.html](http://www.ksh.hu/docs/hun/xtabla/nyugdij/tablny11_03.html). APW: *NFSZ BT*.

A forrás adatok xls formátumban letölthetők: [http://www.bpdata.eu/mpt/2019hut12\\_03](http://www.bpdata.eu/mpt/2019hut12_03)

12.4. táblázat: Munkát terhelő adók a költségvetési bevétel és a keresetek arányában

Év	Munkát terhelő adók az adóbevétel arányában <sup>a</sup> , %	Implicit adókulcs <sup>b</sup>	Átlagkereset 67%-ának adóéke	Minimálbér adóéke <sup>c</sup>
1990		..	..	38,2
1991	52,4	..	..	40,4
1992	54,8	..	..	40,9
1993	54,4	..	..	42,3
1994	53,7	..	..	41,2
1995	52,1	42,3	..	44,2
1996	52,5	42,1	..	41,8
1997	54,2	42,5	..	43,1
1998	53,1	41,8	..	43,0
1999	51,5	41,9	..	47,3
2000	48,7	41,4	51,4	48,1
2001	49,8	40,9	50,9	48,6
2002	50,3	41,2	48,2	48,4
2003	48,7	40,0	44,6	39,1
2004	47,5	39,1	44,8	38,2
2005	48,6	37,6	43,1	37,8
2006	48,6	38,3	43,3	36,7
2007	49,2	40,8	46,1	39,7
2008	50,9	42,3	46,8	40,3
2009	47,9	40,3	46,2	40,6 <sup>d</sup>
2010	46,9	38,6	43,8	36,2
2011	46,8	38,3	45,2	39,5
2012	47,1	40,2	47,9	49,0
2013	46,6	40,1	49,0	49,0
2014	46,0	40,6	49,0	49,0
2015	45,6	41,4	49,0	49,0
2016	46,3	41,4	48,3	48,3
2017	46,0	39,6	46,2	46,2
2018	45,7	38,9	45,0	45,0
2019	..	..	45,0	45,0

<sup>a</sup> Munkát terhelő adók és járulékok az összes adójellegű bevétel arányában.

<sup>b</sup> Az implicit adókulcs a munkát terhelő adókból és járulékokból befolyt bevétel és a munkából származó jövedelem (adóalap) hányadosa.

<sup>c</sup> Az adóék az összes közteher (adó és járulékok) és a teljes bérköltség hányadosa, számítása: adóék=(teljes bérköltség–nettó bér)/teljes bérköltség.

<sup>d</sup> A minimálbér adóéke 2009-ben éves átlag (a járulékok júniusban csökkentek).

Forrás: Munkát terhelő adók: 1991–1995: Scharle Ágota becslése PM mérlegadatok alapján. 1996–2002: [http://ec.europa.eu/taxation\\_customs/taxation/gen\\_info/economic\\_analysis/tax\\_structures/index\\_en.htm](http://ec.europa.eu/taxation_customs/taxation/gen_info/economic_analysis/tax_structures/index_en.htm). 2003–: [https://ec.europa.eu/taxation\\_customs/business/economic-analysis-taxation/data-taxation\\_en](https://ec.europa.eu/taxation_customs/business/economic-analysis-taxation/data-taxation_en), Eurostat online adatbázis. Implicit adókulcs: Eurostat online adatbázis (gov\_a\_tax\_itr), 2003–: [https://ec.europa.eu/taxation\\_customs/business/economic-analysis-taxation/data-taxation\\_en](https://ec.europa.eu/taxation_customs/business/economic-analysis-taxation/data-taxation_en). Adóék az átlagbér 67 százalékán: OECD: Taxing wages 2010, Párizs 2011, OECD Tax Statistics/ Taxing wages/ Comparative tables. Adóék a minimálbér szintjén: Scharle Ágota számítása.

A forrás adatok xls formátumban letölthetők: [http://www.bpdata.eu/mpt/2019hut12\\_04](http://www.bpdata.eu/mpt/2019hut12_04)

**13.1. táblázat: A 20–64 éves népesség foglalkoztatási aránya  
és a munkanélküliségi ráta nemenként az Unió tagországokban, 2019**

Ország	Foglalkoztatási arány			Munkanélküliségi ráta		
	férfiak	nők	együtt	férfiak	nők	együtt
Ausztria	81,2	72,4	76,8	4,6	4,4	4,5
Belgium	74,5	66,5	70,5	5,7	4,9	5,4
Bulgária	79,3	70,7	75,0	4,5	3,7	4,2
Ciprus	81,7	70,1	75,7	6,3	8,0	7,1
Csehország	87,7	72,7	80,3	1,7	2,4	2,0
Dánia	81,9	74,7	78,3	4,8	5,3	5,0
Egyesült Királyság	84,0	74,6	79,3	3,9	3,5	3,8
Észtország	84,0	76,3	80,2	4,1	4,3	4,4
Finnország	78,5	75,8	77,2	7,2	6,2	6,7
Franciaország	75,2	68,1	71,6	8,5	8,4	8,5
Görögország	71,3	51,3	61,2	14,0	21,5	17,3
Hollandia	84,8	75,5	80,1	3,4	3,4	3,4
Horvátország	72,0	61,5	66,7	6,2	7,2	6,6
Írország	81,4	69,0	75,1	5,2	4,7	5,0
Lengyelország	80,7	65,3	73,0	3,0	4,4	3,3
Lettország	79,3	75,5	77,4	7,2	5,4	6,3
Litvánia	79,0	77,4	78,2	7,1	5,5	6,3
Luxemburg	77,2	68,1	72,8	5,7	5,5	5,6
Magyarország	83,1	67,6	75,3	3,4	3,5	3,4
Málta	86,7	66,7	77,2	3,3	3,6	3,4
Németország	84,6	76,6	80,6	3,5	2,7	3,2
Olaszország	73,4	53,8	63,5	9,1	11,1	10,0
Portugália	79,9	72,7	76,1	5,9	7,2	6,5
Románia	80,3	61,3	70,9	4,3	3,4	3,9
Spanyolország	74,0	62,1	68,0	12,5	16,0	14,1
Svédország	84,4	79,7	82,1	6,7	7,0	6,8
Szlovákia	79,9	66,9	73,4	5,6	6,0	5,8
Szlovénia	79,7	72,9	76,4	4,0	5,0	4,5
EU-28	79,6	68,2	73,9	6,1	6,5	6,3

Forrás: Eurostat. <http://epp.eurostat.ec.europa.eu>

A forrás adatok xls formátumban letölthetők: [http://www.bpdata.eu/mpt/2019hut13\\_01](http://www.bpdata.eu/mpt/2019hut13_01)



13.2. táblázat: A foglalkoztatottak összetétele az Unió tagországokban<sup>a</sup>, 2019

Ország	Egyéni vállalkozó <sup>b</sup>	Részmunka-idős	Határozott idejű szerződéses	Mezőgazdaság	Ipar	Piaci szolgáltatás	Nem piaci szolgáltatás <sup>c</sup>
Ausztria	10,6	27,2	7,7	3,3	25,6	38,7	32,4
Belgium	12,9	24,9	9,4	0,8	20,9	35,3	42,9
Bulgária	9,9	1,9	3,9	6,5	30,4	38,3	24,9
Ciprus	12,0	10,2	12,0	2,1	18,5	47,0	32,5
Csehország	15,7	6,3	6,5	2,6	37,7	32,7	27,0
Dánia	7,4	24,2	9,9	2,0	18,6	37,5	41,9
Egyesült Királyság	14,3	24,4	4,3	0,9	18,2	39,8	41,1
Észtország	10,8	11,3	2,8	3,1	29,3	38,0	29,5
Finnország	11,8	15,5	13,6	3,4	21,8	35,5	39,3
Franciaország	11,3	17,5	14,4	2,4	20,6	35,8	41,2
Görögország	27,9	9,1	8,7	11,0	15,5	43,5	30,0
Hollandia	15,4	50,2	16,9	2,0	16,2	40,7	41,1
Horvátország	10,5	4,8	16,0	5,6	28,0	37,4	29,0
Írország	12,5	19,7	8,4	3,6	19,0	41,9	35,5
Lengyelország	17,4	6,1	17,4	9,0	32,4	32,9	25,7
Lettország	11,0	8,4	2,8	7,4	24,2	38,7	29,8
Litvánia	10,9	6,4	1,3	6,2	26,0	37,2	30,6
Luxemburg	7,4	17,0	8,3	0,7	10,8	42,4	46,2
Magyarország	10,1	4,4	5,9	4,7	32,3	32,3	30,8
Málta	14,8	12,4	7,7	0,9	19,0	41,9	38,1
Németország	8,5	27,2	11,0	1,1	27,5	34,8	36,6
Olaszország	20,4	18,7	13,4	3,7	26,2	37,9	32,3
Portugália	13,6	8,1	17,9	3,4	25,5	36,2	34,9
Románia	15,2	6,1	1,1	19,1	30,9	30,0	20,0
Spanyolország	14,9	14,5	22,3	4,0	20,5	40,5	34,9
Svédország	8,7	22,5	14,3	1,3	18,6	36,7	43,3
Szlovákia	14,8	4,5	6,6	2,8	36,4	32,0	28,8
Szlovénia	11,8	8,4	11,5	3,7	34,4	33,8	28,0
EU-28	13,5	19,1	11,6	3,6	24,3	36,7	35,3

<sup>a</sup> Összes foglalkoztatott = 100, kivéve a határozott idejű szerződéssel dolgozókat, ahol a viszonyítási alap az összes alkalmazott.

<sup>b</sup> Társas vállalkozás és szövetkezeti tagjaival együtt.

<sup>c</sup> O-U nemzetgazdasági ágak.

Forrás: *Eurostat* (Newcronos) Munkaerő-felmérés.

A forrás adatok xls formátumban letölthetők: [http://www.bpdata.eu/mpt/2019hut13\\_02](http://www.bpdata.eu/mpt/2019hut13_02)

13.3. táblázat: Betöltetlen álláshelyek aránya<sup>a</sup>, 2019

Ország	Betöltetlen álláshelyek aránya	Ország	Betöltetlen álláshelyek aránya
Bulgária	0,88	Finnország	2,18
Portugália	0,98	Szlovénia	2,30
Szlovákia	1,08	Svédország	2,40
Lengyelország	1,08	Magyarország	2,43
Románia	1,10	Norvégia	2,45
Litvánia	1,40	Lettország	3,10
Horvátország	1,50	Hollandia	3,23
Macedónia Volt Jugoszláv Köztársaság	1,63	Németország	3,28
Luxemburg	1,65	Csehország	6,33
Észtország	1,85		

<sup>a</sup> Negyedéves arányok átlaga.

Forrás: Eurostat. <http://ec.europa.eu/eurostat/web/labour-market/job-vacancies/database> (jvs\_q\_nace2: 2020.09.25. frissítés, letöltve: 2020.10.24.)

A forrás adatok xls formátumban letölthetők: [http://www.bpdata.eu/mpt/2019hut13\\_03](http://www.bpdata.eu/mpt/2019hut13_03)

## A FONTOSABB ADATOK FORRÁSAI

Az adatoknak adatgyűjtők szerinti csoportosításban két fő forrása van, az egyik a Központi Statisztikai Hivatal (KSH) rendszeres intézményi-, illetve lakossági típusú munkaügyi adatgyűjtése, a másik a Nemzeti Foglalkoztatási Szolgálat (NFSZ) regisztere és az általa lebonyolított adatgyűjtések.

### FŐBB KSH ADATFORRÁSOK

#### *KSH Munkaerő-felmérés – KSH MEF*

A Központi Statisztikai Hivatal a lakosság gazdasági aktivitásának – foglalkoztatottságának és munkanélküliségének – vizsgálatára 1992-ben vezette be ezt az adatgyűjtést. A munkaerő-felmérés a magánháztartásokra kiterjedő reprezentatív felvétel, mely a 15–74 éves személyek gazdasági aktivitásáról nyújt információt. Az adatgyűjtés célja, hogy a foglalkoztatottság és a munkanélküliség alakulását a nemzetközi statisztikai ajánlásoknak megfelelően, a mindenkori munkaügyi szabályozástól, illetve annak változásától függetlenül, a Nemzetközi Munkaügyi Szervezet (ILO) fogalmait felhasználva figyelve meg.

A lakosság körében végzett munkaerő-felmérés a nemzetközi gyakorlatban a foglalkoztatottság, a munkanélküliség és az alulfoglalkoztatottság egyidejű, átfogó és konzisztens mérésének általánosan elterjedt eszköze. Az adatok feldolgozásának technikája biztosítja az osztályozásból adódó torzítások minimálisra csökkentését (mivel az egyes csoportokba való besorolás szigorú kritériumok szerint történik), ugyanakkor bizonyos fokú szabadságot is enged a nemzeti sajátosságok figyelembevételénél.

A magyar munkaerő-felmérés a vizsgált népességet a felvételt megelőző héten (2003-ig ez mindig a hónap 12 napját tartalmazó héten volt) végzett tevékenységük alapján sorolja a következő két főcsoportba: gazdaságilag aktívak (a rendelkezésre álló munkaerő) és gazdaságilag nem aktívak (inaktívak).

A gazdaságilag aktív kategória (rendelkezésre álló munkaerő) magában foglalja mindazon személyeket, akik a megfigyelés hetében a munkapiacra foglalkoztatottként vagy munkanélküliként jelen voltak.

A felvételben használt fogalmak az ILO ajánlásait követik. Ennek megfelelően tartalmuk a következő:

Foglalkoztatottnak tekintendő mindenki, aki a vizsgált időszakban (a negyedév egyes hónapjainak vonatkozási hetében) legalább 1 óra, jövedelmet biztosító munkát végzett, vagy munkájától csak átmenetileg (szabadság, betegség, stb. miatt) volt távol.

Jövedelmet biztosító munkának számít minden olyan tevékenység:

- amely pénzjövedelmet eredményez, vagy
- amely természetbeni juttatást biztosít,
- amelyet egyéb, később realizálható jövedelem érdekében végeztek,
- amelyet, mint segítő családtagok végeztek a háztartáshoz tartozó gazdaság, vállalkozás jövedelmének növelése érdekében.

A felvétel szempontjából nem számít jövedelmet biztosító munkának az önként, ingyenesen, más háztartásnak vagy intézménynek nyújtott bármilyen segítség (társadalmi munka, ún. kalákamunka, stb.), a saját ház vagy lakás építése, felújítása, javítása, a tanulmányhoz kötött szakmai gyakorlat keretében végzett munka (még akkor sem, ha azért valamilyen díjazást kapnak), valamint a háztartásban, a ház körül végzett munka, beleértve a kerti munkákat is. A háztáji gazdaságban végzett munka csak akkor tekinthető jövedelemszerzőnek, ha annak eredménye jellemzően piacra és nem saját fogyasztásra kerül.

A gyermekgondozási díjban (gyed), gyermekgondozási segélyben (gyes) részesülőköt – az 1995-ben Prágában az átalakuló országok számára megfogalmazott ILO-ajánlásnak megfelelően – a vonatkozási héten végzett tevékenységük alapján kell osztályozni.

Mivel a nemzeti számlák (SNA) fogalmi rendszere szerint a védelmi tevékenység hozzájárul a nemzeti össztermék létrehozásához, a sorkatonák általában a foglalkoztatottak között szerepelnek, ha az adattartalom ettől eltérő, akkor lábjegyzetben történik utalás rá. A sorkatonák létszámára vonatkozó adat adminisztratív forrásból származott. (A KSH adatbázisok visszatekintő időszakaiban jellemzően a sorkatonák nélküli adat szerepel. A sorkatonákkal kapcsolatos koncepcionális

döntés csak a sorkatonaság 2003. évi megszüntetéséig befolyásolja a foglalkoztatotti létszámot, illetve az ebből számított mutatókat.)

Munkanélkülinek tekintendő az a személy, akinél egyidejűleg a következő tényezők fennállnak:

- az adott héten nem dolgozott (s nincs olyan munkája, amelytől átmenetileg távol volt),
- aktívan keresett munkát a kikérdezést megelőző négy hét folyamán,
- rendelkezésre áll, azaz két héten belül munkába tudna állni, ha találna megfelelő állást.

A munkanélküliek sajátos csoportját alkotják azok, akik ugyan nem dolgoztak a vonatkozó héten, de már találtak munkát, ahol 90 napon belül (2002-ig 30 napon belül) dolgozni kezdenek.

Aktív munkakeresésnek tekintendő, ha valaki állami vagy magán-munkaközvetítőn keresztül érdeklődött állás után, közvetlenül keresett meg munkáltatókat, hirdetést olvasott, adott fel, hirdetésre válaszolt, rokonoknál, ismerősöknél érdeklődött, tesztet írt, vizsgát tett vagy meghallgatáson volt, vállalkozásának elindítását intézte.

Gazdaságilag aktívak azok, akik megjelennek a munkapiacon, azaz a foglalkoztatottak és a munkanélküliek.

Gazdaságilag nem aktívak azok, akik a vonatkozó héten nem dolgoztak, illetve nem volt rendszeres, jövedelmet biztosító munkájuk és nem is kerestek munkát, vagy kerestek, de nem tudtak volna munkába állni. Ide tartoznak – többek között – a passzív munkanélküliek, akik szeretnének ugyan munkát, de kedvezőtlennek ítélve elhelyezkedési esélyeiket, meg sem kísérik az álláskeresést.

A munkaerő-felmérés mintája többlépcsős, rétegzett minta, amely kialakításánál a rétegeképző ismérvek a következők voltak: földrajzi egységek, települések nagysága szerinti kategóriák, lakóövezetek. Ez utóbbiak a mintában a következő aggregátumok formájában jelennek meg: bel-, egyéb bel-, külterületek. A mintában alkalmazott egyszerű rotációs eljárás szerint bármely háztartás, amely valamilyen időpontban belép a mintába, hat egymást követő negyedévben szolgáltat adatokat, majd végleg elhagyja azt. A munkaerő-felmérés negyedéves mintája háromhavi részmintát tartalmaz. A felvétel a mintába került lakásokban élő, valamennyi háztartás összes tagjáról gyűjt demográfiai társadalmi alap-, valamint a 15–74 év közötti személyekről gazdasági aktivitásukra vonatkozó információkat. 1998 óta a mintába kijelölt címek száma negyedévente mintegy 38 ezer.

A munkaerő-felmérés adatainak teljeskörűsítése havonta, speciális népességszám-továbbszámítási model-

lel történik. Az egyes népességcsoportok létszáma a munkaerő-felmérés mintájából a mintában megfigyelt értékek megfelelő súllyal történő szorzása és összegezése után számítható. A teljeskörűsítéséhez szükséges súlyok, illetve felszorzó tényezők meghatározása két lépésben történik. Először a minta 275 rétegére vonatkozóan készülnek el az elsődleges súlyok, majd korrekciós eljárás során – amire a meghíúsulások torzító hatásának mérsékelése miatt van szükség – az ún. korrigált súlyok. A korrekciós eljárásban kulcsfontosságú szerepet játszanak a továbbszámított népesség- és lakásszámok.

A kiadványban szereplő MEF adatok teljeskörűsítése az 1992–2000 közötti időszakra vonatkozóan az 1990. évi népszámlálás alapján készült súlyrendszerrel történt úgy, hogy a korábbi idősorokban még a régi súlyozású 2001. évi adatok is megadásra kerültek. 2003-tól a munkaerő-felmérés adatainak teljeskörűsítése a 2001. évi népszámláláson alapuló népességszám-továbbvezetés bázisán történt. Ezzel egy időben a 2001–2002. évi adatok is újraszámításra és lecserélésre kerültek. A KSH adatbázisok visszatekintő idősorai a 2001. évi népszámlálás alapján jellemzően 1998-ig kerültek visszavezetésre. (Azért eddig, mert 1997 és 1998 között a települési minta bővítése törést okozott az adatokban.) A 2011. októberi népszámlálás alapján a demográfiai adatok nem, viszont a munkaerő-felmérés teljeskörűsítéséhez használt korrigált népességszám visszavezetésre került. Emiatt a MEF adatok 2006-ig visszamenőlegesen változtak.

### *Intézményi munkaügyi statisztika – KSH IMS*

A kereseti adatok legfontosabb forrása 2018-ig a havi (éves) intézményi munkaügyi jelentés volt. 2019-től a havi létszám- és kereseti információk a Nemzeti Adó- és Vámhivataltól átvett ún. járulékbavallásból, a Központosított Illetményszámfejtő Rendszert alkalmazó költségvetési szervezetek esetében pedig továbbra is a Magyar Államkincstártól átvett adatbázisból kerülnek előállításra. Az adatok vonatkozó köre a felhasznált forrástól függetlenül a legalább 5 főt foglalkoztató vállalkozások, a költségvetési és társadalombiztosítási intézmények intézmények teljes körűen, valamint a foglalkoztatás szempontjából jelentős és adatgyűjtésre kijelölt nonprofit szervezetek.

A keresetek minden esetben a teljes munkaidőben foglalkoztatottakra vonatkoznak. A mindenkori havi átlagkereset részét képezi a kifizetés hónapjában az alapbér, a bérpótlékok (ide tartozik a bányászati hűségjutalom és a Széchenyi, illetve a professzori ösztöndíj

is), a kiegészítő fizetés, valamint a prémium, a jutalom, a 13. és további havi fizetés.

A nettó kereset a gazdálkodó szervezetenkénti bruttó átlagkeresetből a munkavállalót terhelő járulékok valamint a személyi jövedelemadó levonásával, az adott évre érvényes járulékküszöb és az alkalmazotti kedvezményre jogosító jövedelemhatár figyelembevételével számított adat. A bruttó keresetből kiinduló nettósítás csak az összes munkavállalót érintő levonásokat kezeli. A személyi jövedelemadó kiszámítása az szja-törvényben szereplő – az adott évre érvényes – adóelőleg-kulcsokkal történik. A nettósítás alapállomány és szervezeti szinten történik.

A bruttó és nettó kereseti indexek közötti különbség nagysága, és iránya az adott évi adó és járulékszabályok függvénye. Az indexek összehasonlító körre vonatkoznak, figyelembe véve a definíció változásokat, illetve az adatgyűjtés körének változásait is. A KSH tradicionálisan a főátlag indexet publikálja keresetnövekedési mutatóként. A keresetváltozás mértéke így a két időszak közötti létszamarányok eltolódását és a tényleges keresetváltozás hatását együttesen tükrözi. A reálkereset változása a nettó kereseti index és az ugyanezen időszaki fogyasztóiár-index hányadosából képzett index 100 százalékos feletti (vagy alatti) értéke.

A foglalkozások egységes osztályozási rendszere (FEOR) 1994. január 1-je óta érvényes változata szerint a szellemi állománycsoport alatt az 1–4. foglalkozási főcsoportba, a fizikaiba pedig az 5–9. foglalkozási főcsoportba tartozók értendőek.

### *Üres álláshely statisztika*

A KSH negyedéves gyakoriságú üres álláshelyekre vonatkozó adatgyűjtésének adatszolgáltatói köre meg egyezik a havi intézményi munkaügyi jelentésével (KSH IMS). A vonatkozó EU előírásnak megfelelően üresnek azok az újonnan létrehozott, betöltetlen, illetve a közeljövőben (3 hónapon belül) megüresedő álláshelyek minősülnek, amelyeknél „a munkáltató aktív lépéseket tesz és a jövőben is tenni fog annak érdekében, hogy az álláshely kívülről történő betöltéséhez a megfelelő jelöltet megtalálja és az álláshely a megfelelő jelölt megtalálása esetén a megüresedést követően be is tölthető”.

### *KSH Sztrájk statisztika*

A megfigyelés a legalább 10 főt érintő, illetve figyelemzettető sztrájk esetén a 2 órát meghaladó eseményekre terjed ki.

### *KSH Munkaerőmérés – KSH MEM*

A munkaerő-felmérés bevezetése előtt a teljes munkapiacról az évenként készülő munkaerőmérés adott képet a két népszámlálás közötti időszakban.

A munkaerőmérés, mint neve is mutatja, mérlegszerű elszámolás, amely egy eszmei időpontban (január 1.) állítja szembe a rendelkezésre álló munkaerőt (munkaerőforrás) a munkaerő-felhasználással. A népességet gazdasági aktivitásuk szempontjából veszi számba, megkülönböztetve a munkavállalási korú, illetve munkavállalási koron kívüli népességet. Az adatok forrása az éves és évközi intézményi munkaügyi-statisztikai adatgyűjtés 1992-től, a lakossági munkaerő-felmérés és a népszámlálás adatállományai, a gazdasági szervezetek regisztere, az Országos Egészségbiztosítási Pénztár, az Országos Nyugdíjbiztosítási Főigazgatóság, valamint a regisztrációs munkanélküli statisztika. A KSH 2013-tól ilyen elszámolást már nem készít.

### *Oktatási adatok forrása*

Az oktatási intézmények tevékenységére vonatkozó adatokat az Emberi Erőforrások Minisztériuma (illetve az oktatási tevékenységért felelős mindenkori minisztérium) gyűjti és dolgoztatja fel. Az oktatási adatfelvételek rendszere a 2000/2001. tanévtől újult meg tartalmában és módszerében (így a papír alapú kérdőíveket felváltotta az elektronikus adatgyűjtési rendszer, ami az áttérés évében átmenetileg a korábban alacsonyabb megbízhatósági fokú információt eredményezett), követve az oktatás 1993. évi LXXIX. és LXXX. sz. törvényekben meghatározott szervezeti és tevékenységi rendszert. Az adatfelvétel számbavételi egysége az oktatási intézmény, a megfigyelés tárgya pedig az ott folyó oktatási feladat. Az adatfelvétel eszmei időpontja 2000/2001-től minden év október 1. illetve október 15. (2000 előtt pedig egy ehhez közeli, de iskolatípusonként eltérő időpont).

A középfokú oktatásban a 2016/2017-es tanévben jelentős átalakulás történt. A szakképző intézmények nevének megváltoztatásán túl az általuk ellátott feladat is módosult. A korábbi speciális szakiskolák neve szakiskolává és készségfejlesztő iskolává változott, a korábbi szakiskolák neve szakközépiskola lett, a régi szakközépiskolákból pedig szakgimnáziumok lettek. Az új rendszerben működő szakiskolák a többi tanulóval együtt haladásra képtelen, sajátos nevelési igényű tanulókat készítik fel szakmai vizsgára, a készségfejlesztő iskolák a középsúlyos SNI-tanulók számára nyújtanak az életkezdéshez, munkába álláshoz ismereteket. Az új

rendszerű szakközépiskolákban a tanulók az első 3 évben szakképesítést szereznek, ezt követően a diákoknak lehetőségük van további kettő, érettségire felkészítő évfolyam elvégzésére, majd érettségi vizsgát tehetnek. A szakgimnáziumokban az első négy év elvégzése után a tanulók szakmai érettségit tesznek, további egy évfolyam elvégzésével pedig érettségihez kötött szakképesítést szerezhetnek. A gimnáziumok esetében nem történt változás. Az érettségire adó középiskola, mint gyűjtőfogalom tartalma így módosult. Korábban a gimnázium és szakközépiskola tartozott ebbe a kategóriába, az új rendszerben a szakközépiskola, gimnázium és szakgimnázium együttese értendő a fogalom alatt. Emiatt a közoktatási idősorok egy része korábbi formájában már nem folytatható.

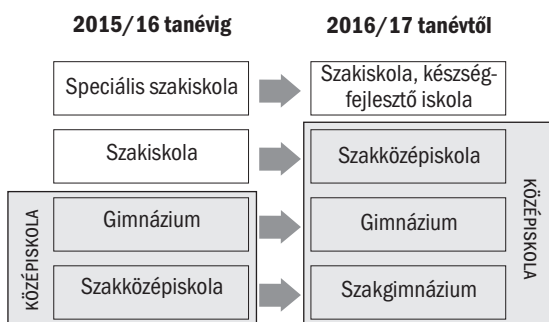

*Középfokú oktatás korábbi és jelenlegi sémája*

### Egyéb adatforrások

Az 1980. és 1990. évi foglalkoztatási adatok becsléséhez népszámlálási adatok kerültek felhasználásra. Ugyancsak a népszámlálás illetve a mikrocenzus volt a forrása az ingázási adatoknak. Az összefoglaló gazdasági mutatók a nemzetgazdasági mérlegekből, a fogyasztói árstatisztikából, illetve az ipari beszámoló jelentésből származnak. Ezen adatforrások részletes leírása a vonatkozó szakstatistikai publikációkban szerepel.

### FŐBB NFSZ ADATFORRÁSOK

*NFSZ Nyilvántartott álláskeresők regiszter adatbázis – NFSZ-REG*

A munkanélküliségi adatok másik fő forrása Magyarországon – és a legtöbb fejlett országban – a nyilvántartásba vett (regisztrált) álláskeresők egyéni adatait tartalmazó havonta összegyűjtött – ún. adminisztratív rekordokat tartalmazó – hatalmas adatbázis.

A nyilvántartás tulajdonképpen minden állást keresőt tartalmaz, de közülük adott időpontban csak azokat tekintik regisztrált álláskeresőnek, aki

- a Nemzeti Foglalkoztatási Szolgálat valamelyik kiirendeltségén magát álláskeresőként nyilvántartásba vetette (vagyis – az alkalmi foglalkoztatásnak minősülő munkaviszony kivételével – nincs munkája, szeretne dolgozni és ehhez kéri a munkaerőpiaci szervezet segítségét);
- a vizsgált időpontban – az egyes hónapok zárónapján – nem nyugdíjas, nem részesül rehabilitációs járadékban és rehabilitációs ellátásban, nem nappali tagozatos tanuló, és elhelyezkedése érdekében együttműködik a kiirendeltséggel (vagyis a felajánlott megfelelő munkát, munkaerőpiaci szolgáltatást illetve a támogatott képzési lehetőséget elfogadja, illetve a közvetítő/tanácsadó által előírt időpontokban jelentkezik a kiirendeltségen).

Amennyiben a nyilvántartásban szereplő személy a zárónapon valamely támogatott foglalkoztatási program keretében dolgozik, vagy munkaerőpiaci képzésben vesz részt, a nyilvántartott álláskereső státusa szünetel.

Ha az ügyfél nem működik együtt a kiirendeltséggel, az álláskeresők nyilvántartásából kikerül.

A nyilvántartás adatai – adminisztratív rekordjai – nem csak az időponti adatok megállapítását teszik lehetővé, hanem az áramlások, a beáramlás és a kiáramlás megfigyelését is.

Az adatbázis tartalmazza az álláskeresési ellátásokat megállapító, törölő valamint szüneteltető határozatok, valamint a számfejtési tételek alapján a pénzübeli ellátást kapók létszámát, segélyezési eseményeit, a bekerülésük és kikerülésük pontos időpontját és a kikerülésük módját (pl. elhelyezkedett, jogosultsága lejárt, kizárt, aktív eszközre ment át stb.) valamint az álláskeresési ellátások pénzügyi adatait is (pl. ellátások átlagos havi összege, átlagos kifizetett ellátás zárónapi létszámra, kilépőkre, elhelyezkedettek). Az álláskeresési ellátások regisztere a létszámadatokon kívül lehetővé teszi az ellátások átlagos hosszának megfigyelését is.

Az 1991 és 1996 közötti időszakra a nyilvántartás tartalmazza a pályakezdők munkanélküli segélyében részesültek időponti (stock) és áramlási (flow) adatait is. 1997 és 2005 között a rendszer tartalmazta a nyugdíj előtti munkanélküli segélyben részesülőket is.

Álláskeresési járadékban részesülők: 2011. szeptember 1-jétől megváltoztak az álláskeresési járadék megállapításának és folyósításának feltételei. Az álláskeres-

sési járadék két szakasza megszűnt, a jogosultsági idő 270 napról 90 napra csökkent. Az álláskeresővé válást megelőző 5 éven belül 360 nap jogosultsági idővel kell rendelkeznie az álláskeresőnek (2011. szeptember 1-je előtt 4 éven belül 365 nap volt), így 10 nap munkaviszonyban töltött idő 1 nap folyósítási időnek felel meg (2011. szeptember 1-je előtt 5 nap/1 nap volt). Összege a járulékalap 60%-a, de maximum a jogosultság kezdő napján hatályos kötelező legkisebb munkabér összege (járulékalap: a kérelem benyújtását megelőző négy naptári negyedévben az érintett jogviszonyokban elért havi átlagos összeg). (Flt.)

Álláskeresői segélyben részesülők: 2011. szeptember 1-jétől megváltoztak az álláskeresői segély megállapításának és folyósításának feltételei. Az „a” és „b” típusú ellátási forma megszűnt, a „c” ellátási formát nyugdíj előtti álláskeresői segély elnevezésként az álláskeresők továbbra is igényelhetik, de a legalább 140 napos álláskeresői járadékra való jogosultság (és kimerítés) 90 napra lecsökkent. (Flt.)

Rendszeres szociális segélyben részesülők: a nyilvántartott álláskeresők közül azok, akik hátrányos munkaerőpiaci helyzetű aktív korúak és jövedelmük kiegészítésére, pótlására pénzügyi szociális ellátásban részesülnek. 2009. január 1-jétől a rendszeres szociális segélyben részesülőket két csoportba sorolták: a rendszeres szociális segélyezettek, a rendelkezésre állási támogatottak. 2011. január 1-jétől a rendelkezésre állási támogatás helyébe új ellátási forma a bérpótló juttatás lépett. 2011. szeptember 1-jétől pedig a bérpótló juttatás elnevezés foglalkoztatást helyettesítő támogatásra változott. (A szociális igazgatásról és a szociális ellátásokról szóló 1993. évi III. tv.)

A Nemzeti Foglalkoztatási Szolgálathoz bejelentett munkaerő-igények rekordjai alapján havonta hasonló statisztikai feldolgozások készülnek az álláshelyek stock- és flow jellegű adatairól is.

A különböző aktív eszközökben való részvételtől, a résztvevők számáról, ki- és beáramlásairól ugyancsak havonta készül részletes statisztika a kifizetett támogatások alapján.

A nyilvántartásokra épülő, havonta készülő, rendkívül részletes – országos, régiónkénti, megyei, kirendeltségi körzetenkénti, sőt településenkénti – statisztika az állami foglalkoztatási szolgálat fő funkciói (közvetítés, járadékfizetés, aktív eszköz támogatást stb.) ellátása közben keletkező adminisztratív rekordok másodlagos feldolgozása alapján készül, tulajdonképpen azoknak igen fontos és hasznos „mellékterméke”.

Az NFSZ, korábban a Nemzeti Munkaügyi Hivatal (és jogelődei, az FSzH, FH, az OMK, OMMK, ill. az OMKMK) 1989-től havonta publikálja ezen statisztikák főbb adatait. A regisztrált (nyilvántartott) álláskeresővel számított relatív mutatók nevezőit a KSH-nak a munkaerő-mérlegben publikált gazdaságilag aktív népesség adata, illetve ennek régiókra és megyékre való lebontása szolgáltatja.

A regisztrált (nyilvántartott) álláskeresők száma és a regisztráltakkal számított ráta értelemszerűen eltér a KSH Munkaerő-felmérés eredményeitől. A különbség fő okai az eltérő fogalomrendszer és az alapvetően különböző megfigyelési/mérési módszer.

### *NFSZ Rövidtávú Munkaerőpiaci prognózis – NFSZ-PROG*

Az NFSZ, korábban a Nemzeti Munkaügyi Hivatal (illetve jogelődei) kezdeményezése alapján és koordinálása mellett a munkaerőpiaci szervezet 1991-től kezdődően évente két alkalommal – márciusban és szeptemberben –, több mint 7500 munkaadó interjú megkérdezésével hajtja végre az ún. rövidtávú prognózis felmérést. 2004-től már csak évente egyszer – szeptember hónapban – kerül sor a felmérésre.

A kérdőív a felkeresett cégek reál- és pénzügyi folyamatai várható alakulását, fejlesztési és munkaerőgazdálkodási terveit és szándékait tudakolja, rákérdez a konkrét létszámcsökkentési és létszám bővítési terveikre és felméri az aktív eszközökkel kapcsolatos várható igényeket is.

A kérdőívek megyénként és országos szinten is feldolgozásra kerülnek, hasznos információkat szolgáltatva mindegyik szinten a munkaerőpiaci szervezet munkájának tervezéséhez.

A prognózis-felmérés alkalmat és lehetőséget ad arra, hogy – más forrásokból származó információkat is felhasználva – a megyék ill. a főváros részleteiben elemezzék a munkapiaci helyzetük alakulását és fő tendenciáit, felkészüljenek a rövid távon várható problémák kezelésére, ügyfeleik változó igényeinek kielégítésére.

A rövidtávú prognózisnak csak egyik eredménye maga az előrejelzés. További nagyon fontos „melléktermékei”: a vállalatokkal való rendszeres, személyes kapcsolattartás, a közvetítő-ügyműködő munkakörben dolgozó kérdezőbiztosok szakismeretének, helyismeretének bővülése, a munkaerőpiaci képzés orientálása a megismert igények alapján.

A prognózis-felmérésekhez esetenként különböző kiegészítő kérdéseket, kérdésblokkokat kapcsolva további fontos információkhoz is juthatunk, amelyeket a kutatók, a foglalkoztatáspolitikai és/vagy az oktatáspolitikai irányítói tudnak a munkájuk során hasznosítani.

2005-től a felmérést az NFSZ a Magyar Kereskedelmi és Iparkamara Gazdaság- és Vállalkozáskutató Intézet (MKIK GVI) együttműködésben végzi, ami egyebek között azzal az előnnyel is jár, hogy az MKIK GVI kérdezőbiztosai segítségével a mintanagyságot sikerült közel 8000-re megnövelni.

### *NFSZ „Bértarifa” felvételek adatbázisai – NFSZ-BT*

A ITM, korábban a Nemzeti Munkaügyi Hivatal (illetve jogelődei) 1992-től évente hajtja végre az egyéni alpbérek és keresetek megismerését szolgáló, hatalmas mintával dolgozó reprezentatív adatfelvételeket, 2019. évtől a felvételt a KSH végzi.

Az adatgyűjtés referencia hónapja minden évben a május hónap, de az alpbéren (alapilletményen) felüli nem rendszeres kifizetések egy hónapra jutó átlagának meghatározásához ezen kifizetések előző évi teljes összegének 1/12 részét is figyelembe veszik.

A versenyszférában kezdetben csak a 20 fő fölötti cégekre terjedt ki az adatgyűjtés, úgy, hogy minden vállalkozás köteles volt adatot szolgáltatni, de a mintába csak meghatározott napokon született dolgozók kerültek be.

A 10–19 fő közötti cégekre 1996-tól, az 5–9 fő közötti létszámmal dolgozókra pedig 1999-től terjedt ki az adatgyűjtés, úgy, hogy ebben a körben az összes ilyen létszámú cég közül véletlenszerűen kiválasztott mintába bekerülő vállalkozások (kb. 20 százalékuk) kell csak adatokat szolgáltatassanak, ők viszont minden egyes dolgozójukról.

Az alpbérek és a teljes kereset-szerkezet adatai Magyarországon csak ezekből az adatfelvételekből ismerhetők meg, így célszerűen az ezekből évente kapott hatalmas adatbázisok szolgálhatnak alapul a szociális partnerek által folytatott bér-érdekegyeztető tárgyalásokhoz.

A költségvetési körben létszámnagyságtól függetlenül minden egyes költségvetési intézmény részt vesz az adatszolgáltatásban, mégpedig úgy, hogy a központi bérszámfejtési rendszerhez tartozó intézményeknél az adatszolgáltatás teljes körű, a többi költségvetési intézmény pedig csak a meghatározott napokon született – a mintába bekerült – dolgozókról teljesíti az adatszolgáltatást.

A fegyveres testületek hivatásos (ún. szolgálati jog-

viszonyos) dolgozóira csak 1999-től kezdődően terjed ki az adatgyűjtés.

1992 előtt 3 évenként került sor hasonló adatgyűjtésekre, így már 1983, 1986 és 1989 évekről is rendelkezünk egy-egy hatalmas adatállománnyal.

A mintába bekerült minden egyes dolgozóról rendelkezésre állnak a következő adatok:

- a munkáltató ágazata, létszámnagysága, a munkavégzés telephelye, a gazdálkodási forma, a tulajdonosi szerkezet;
  - a munkavállaló bérbesorolása, foglalkozása, neme, kora, iskolai végzettsége.
- Az egyéni adatokat tartalmazó hatalmas adatbázisok alapján minden évben elkészülnek a következő feldolgozások:
- a szociális partnerek által egyeztetett, a bér-érdekegyeztetéshez alkalmazott ún. standard feldolgozások (amelyeket az érdekegyeztető tárgyalásokban részt vevő valamennyi konföderáció megkap);
  - modellszámítások a minimálbér emelés várható hatásainak meghatározása céljából;
  - a minisztérium igényei alapján készülő feldolgozások a kereseti arányok elemzéséhez és bemutatásához;
  - feldolgozások az évente megjelenő négykötetes adattárhoz (nemzetgazdaság összesen, versenyszféra, költségvetési szféra, területi kötet), illetve ennek CD-s változatához.

A teljes adatbázist átveszi minden évben a KSH és egyes nemzetközi adatszolgáltatásokat ennek felhasználásával tud teljesíteni (pl. az ILO ill. az OECD felé). Az OECD részére az ITM, korábban a Nemzeti Munkaügyi Hivatal is rendszeresen készít speciális feldolgozásokat.

Az egyéni adatokat tartalmazó adatbázis lehetővé teszi a benne szereplő ismérvek tetszés szerinti kombinációjával képzett csoportokra készülő feldolgozásokat és a különböző csoportok összetételének figyelembe vételével történő reális alpbér-, illetve kereset szerinti összehasonlításokat, az alpbérek és keresetek szóródásának, differenciáltságának vizsgálatát.

2002-től a felvételeken jelentős módosítások történtek annak érdekében, hogy a felmérés teljes mértékben megfeleljen az EU-ban négyévenként kötelező ún. keresetszerkezet felmérés (Structure of Earnings Survey) előírásainak. A változások egyik lényeges eleme, hogy 2002. óta az adatgyűjtés kiterjed a részmunkaidőben foglalkoztatottakra is.

Az EU rendelkezéseinek megfelelően a 2002-es, a 2006-os és a 2010-es felvételek elemi adatait – anonim formában – átadtuk az Eurostat-nak.